LOMBAK

23

112373 • SAYI: 2003-03 • MART 2003
FİYATI: 1 750 000 TL (KDV Dahil)

MEMELİ

www.lombak.com

ISSN 1303-0124-0-5
9 771303 012403

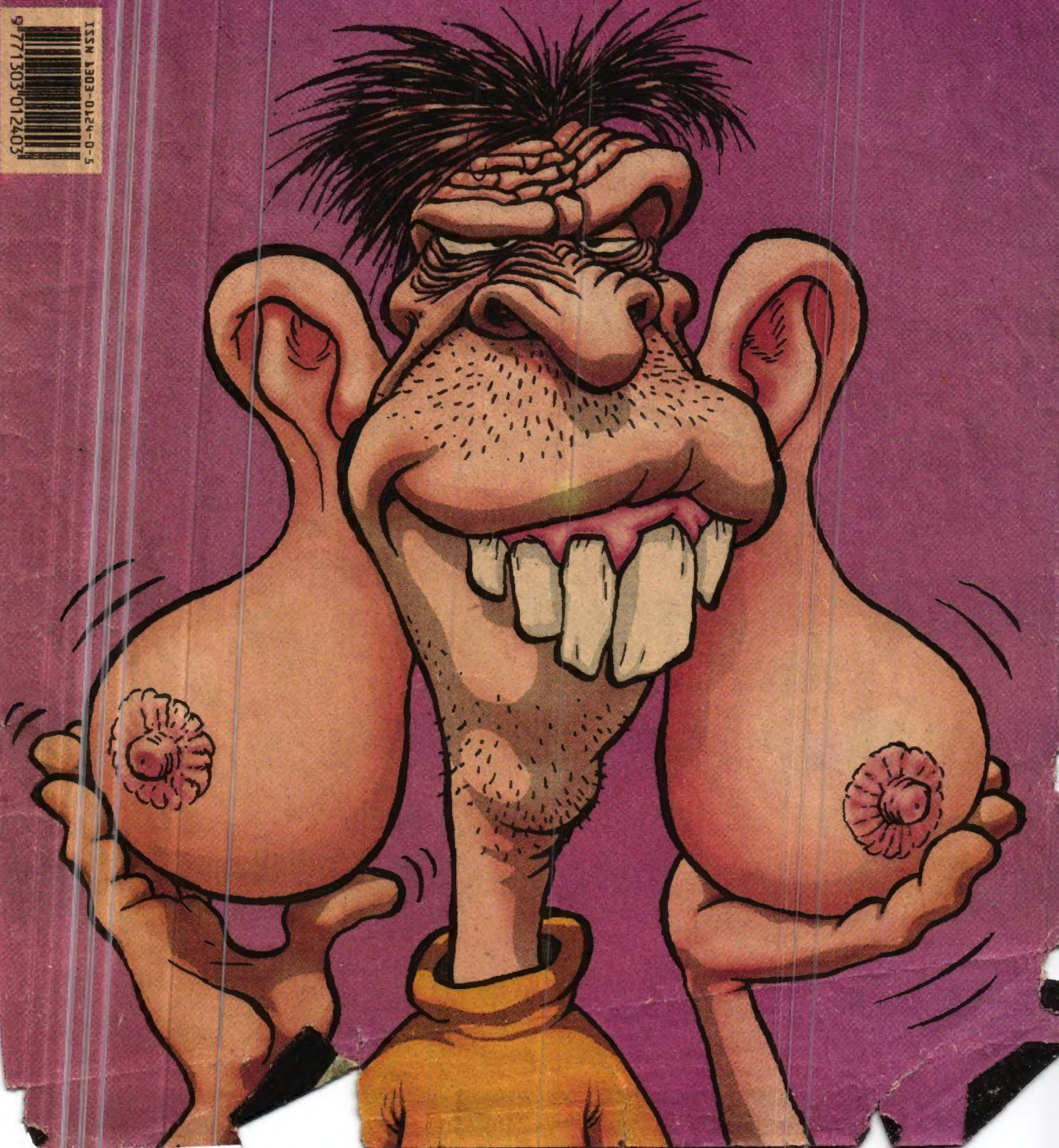

ERSİN
FIRAT
RIZA
FARUKEN
BÜSTÜN
KEM KEN
KENAN

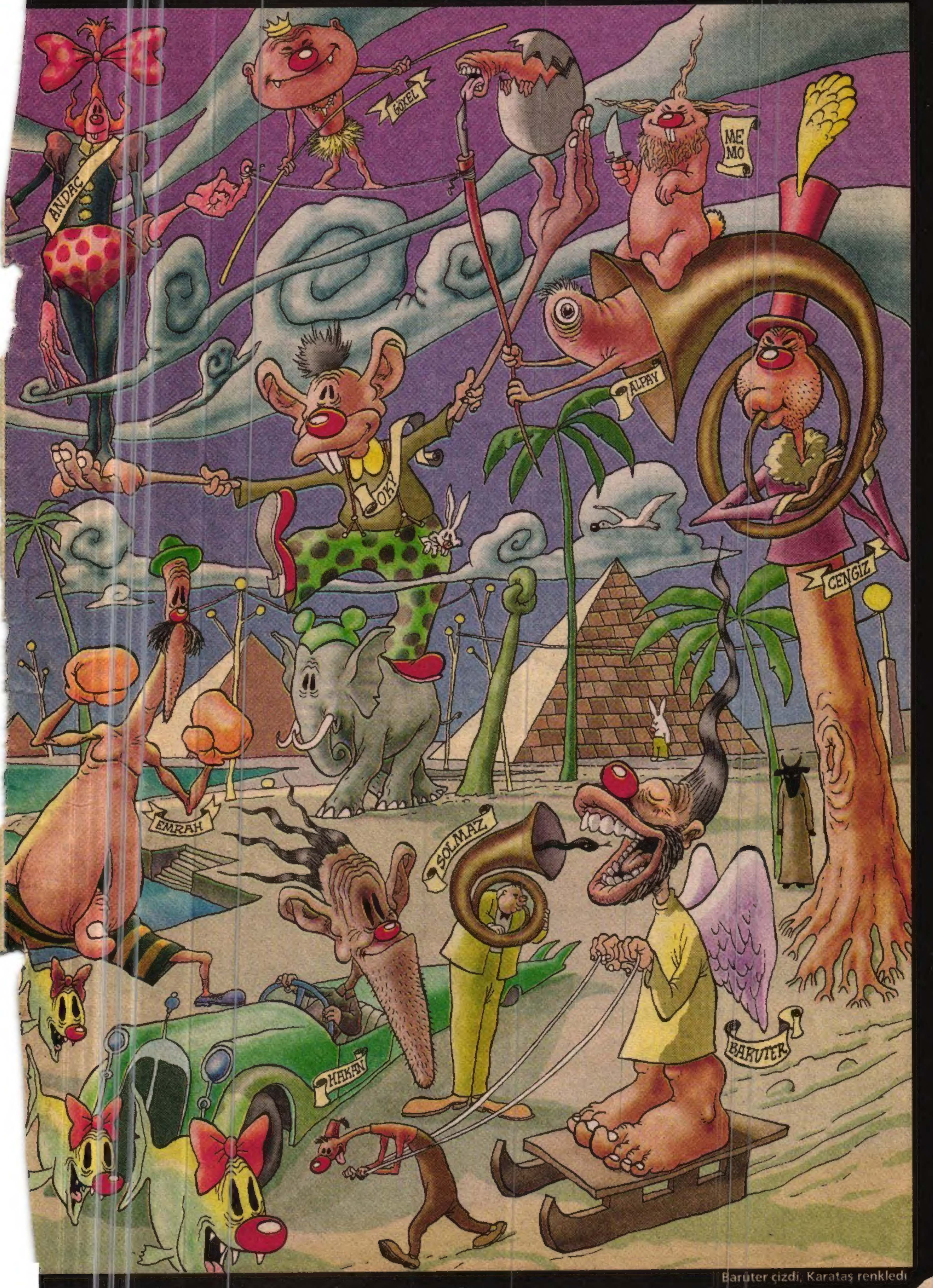

Baruter çizdi, Karataş renkledi

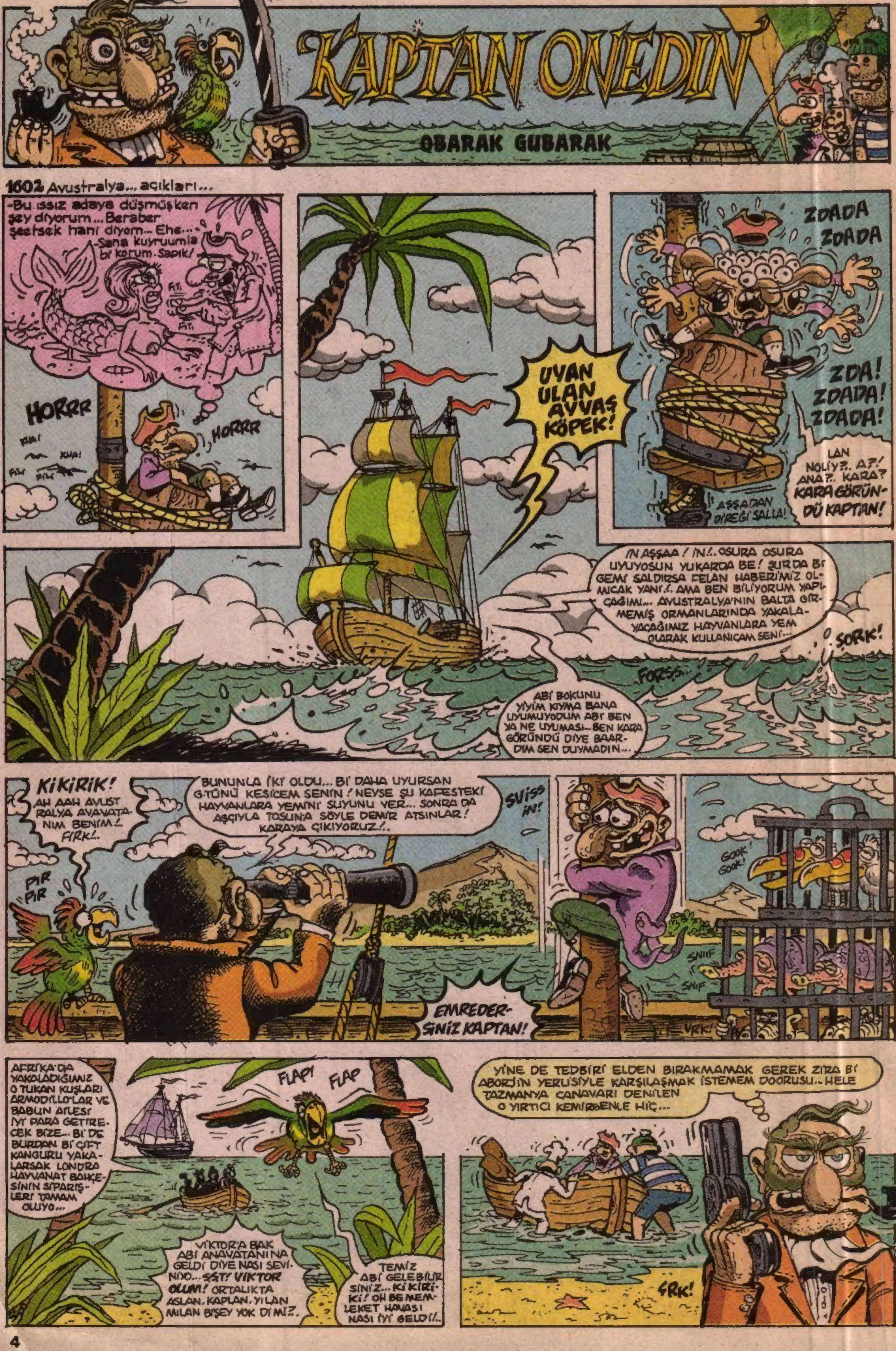
KAPTAN ONEDIN
OBARAK GUBARAK
1602 Avustralya... açıkları...
-Bu ıssız adaya düşmüşken şey diyorum... Beraber şeetsek hani diyom... Ehe...
-Sana kuyruumla bi korum. Sapık!
HORRR
HORRR
UYAN ULAN AYVAŞ KÖPEK!
ZDADA ZDADA
ZDA! ZDADA! ZDADA!
AŞŞADAN DİREĞİ SALLA!
LAN NOLİY?.. A?! ANA?.. KARA? KARA GÖRÜNDÜ KAPTAN!
İN AŞŞAA! İN!.. OSURA OSURA UYUYOSUN YUKARDA BE! ŞURDA Bİ GEMİ SALDIRSA FELAN HABERİMİZ OLMICAK YANİ!.. AMA BEN BİLİYORUM YAPICAĞIMI... AVUSTRALYA'NIN BALTA GİRMEMİŞ ORMANLARINDA YAKALAYACAĞIMIZ HAYVANLARA YEM OLARAK KULLANICAM SENİ...
ŞORK!
FORSS...
ABİ BOKUNU YİYİM KIYMA BANA UYUMUYODUM ABİ BEN YA NE UYUMASI... BEN KARA GÖRÜNDÜ DİYE BAARDIM SEN DUYMADIN...
KİKİRİK! AH AAH AVUSTRALYA AVAVATANIM BENİM!.. FIRK!..
PIR PIR
BUNUNLA İKİ OLDU... Bİ DAHA UYURSAN G.TÜNÜ KESİCEM SENİN! NEYSE ŞU KAFESTEKİ HAYVANLARA YEMİNİ SUYUNU VER... SONRA DA AŞÇIYLA TOSUN'A SÖYLE DEMİR ATSINLAR! KARAYA ÇIKIYORUZ!..
SVİSS İN!
EMREDERSİNİZ KAPTAN!
GOOK GOOK!
SNIIF
SNIF
VRK!
AFRİKA'DA YAKALADIĞIMIZ O TUKAN KUŞLARI ARMODİLLO'LAR VE BABUN AİLESİ İYİ PARA GETİRECEK BİZE... Bİ DE BURDAN Bİ ÇİFT KANGURU YAKALARSAK LONDRA HAYVANAT BAHÇESİNİN SİPARİŞLERİ TAMAM OLUYO...
FLAP! FLAP
VİKTOR'A BAK ABİ ANAVATANINA GELDİ DİYE NASI SEVİNİYO... SŞT! VİKTOR OLUM! ORTALIKTA ASLAN, KAPLAN, YILAN MILAN BİŞEY YOK Dİ Mİ?.
TEMİZ ABİ GELEBİLİRSİNİZ... KİKİRİKİ! OH BE MEMLEKET HAVASI NASI İYİ GELDİ!..
YİNE DE TEDBİRİ ELDEN BIRAKMAMAK GEREK ZİRA Bİ ABORJİN YERLİSİYLE KARŞILAŞMAK İSTEMEM DOORUSU... HELE TAZMANYA CANAVARI DENİLEN O YIRTICI KEMİRGENLE HİÇ...
ŞRK!

KİKİRİK KİKİRİKİ
VİKTORU TAKİP EDİN HA... NE DE OLSA ORTAMI TANIYO, DOĞUP BÜYÜDÜĞÜ YER... LAN OLUM NE ARKANA BAKIP DURUYOSUN, VİKTORU İZLE DİYORUM SANA/ BAK HAALA... LAN YÜRÜSENE İBİŞ/.
ABİ AFEDERSİN AMA ÖNDEN GİDİYOM MADEM SİLAHI BEN ALSAM.
YÜRÜ LAN!
BZZ ZZZZ
KAPTAN ÇOK AFEDERSİN AMA İYİCE OTA BÖCEĞE BULADIK KENDİMİZİ. BÖYLE KURDA KUŞA YEM OLUCAZ VALLA... Bİ AĞ İLE İPLE OLUCAK ŞEY Mİ BUNLAR... KANGURU DA EŞŞEK GİBİ Bİ HAYVAN NASI YAKALIYCAZ ANLAMADIM Kİ...
YAKALICAZ ULAN YAKALICAZ AZİMLE SIÇAN TAŞI DELERMİŞ... LAN BAKMA ARKANA YÜRÜÜ/. VİKTOR'U KAÇIRICAZ... LAN BAKMASANA İPNE YÜRÜÜ/.
HIMF HIMF!
KAPTAN/.. KAPTAN Bİ TANE TAVUS KUŞU GÖRDÜM/ KOCAMAN KUYRUĞUNDA RENKLİ RENKLİ TÜYLERİ VARDI ÇOK ACAİP... ONU DA ALALIM MI?
BAK AĞAÇKAKAN VAR ŞURDA. ONU DA AL/ AL AL HADİ AKŞAM SUYUNA ÇORBA KAYNATIRSIN YA DA NE BİLİYİM İÇİNİ DOLDURURUZ GEMİYE SÜS OLARAK KOYARIZ... LAN? VİKTOR NEREYE KAYBOLDU LAN ?..
ABİ KAÇTI YAA...
KİKİRİKİ KİKİRİK BURDAYIM ABİ!
HIFF ENSEME TİKEN BATTI!
KAPTAN ŞURAYA BAK!
AA?/.. VİKTOR?.. VİKTOR OLUM?.. HANGİNİZ VİKTOR SUNUZ LAN?
VİKTOR BENİM!
VİK TOR BE NİM!
VİKTOR BENİM/.. VİKTOR BENİM!
KİKİRİK/..BURDA SAĞDAKİ BENİM ABİ KİKİRİKİ...KAPTANIM BE BURAYA GELMİŞKEN Bİ TANE DE BANA EŞ SEÇSEM?.
LAN GİT İŞİNE/ İŞİMİZ GÜCÜMÜZ VAR ŞİMDİ SENİN SKİNİN KEYFİYNE UĞRAŞAMAYIZ.
HADİ BE ABİ!
HADİ BE ABİ
HADİ BE ABİ!
HADİ BE ABİ!
KİKİRİK/..ABİ DOĞAL ORTAMIMA GELMİŞİM BARİ İZİN VER BİRAZ TAKILAYIM... AKŞAM GEMİDE BULUŞURUZ. HE BENİM KAPTANIM İKİ GÖZÜM.
OLUM REHBERİMİZSİN SEN BİZİM OLUR MU ÖÖLE ŞEY/.
NE REHBERİ YA DÜMDÜZ PATİKA YOL İŞTE... AYRICA BURDA KANGURU YOK ABİ BURASI KUŞLARIN YAŞADIĞI Bİ YER...
LAN NE DİYOSUN SEN?/ BURAYA BOŞU BOŞUNA MI GETİRDİN SEN BİZİ ŞİMDİ/ SÇARIM SENİN GAGANA HA/ HAYVAN OOLU HAYVAN /..
HEMCİNSLERİMİN YANINDA BÖYLE KONUŞAMAZSIN KORSAN MÜSVEDDESİ SENİ/. AYRICA HAYVANAT BAHÇESİ İŞİNE GİRMEKLE İYİCE GÖZÜMDEN DÜŞTÜN/ BEN AMCANIN OMZUNDA KARA KORSANA KARŞI MÜCADELE VERMİŞ HAKİKİ BİR KORSAN PAPAĞANIYIM/ ÖYLE İKİ HAZİNE BULMAKLA KORSAN OLUNMAZ-YÜREK İSTER! BİLEK İSTER/ KÜREK İSTER/.
ULAN SIS/ ZIRVALAMAYI BIRAKTA İN AŞŞA/ BAK SENİN DİLİNİ KOPARIRIM HA/ İBİBİK/.
BEN DOĞAL ORTAMIMDA KALIYORUM... ZATEN BAŞTAN PLANLAMIŞTIM BUNU/ SKİME KADAR YOLUNUZ VAR/.
NE?! İN LAN AŞŞA KIRICAM GAGANI.
HAYDİ ARKADAŞLAR HEP BERABER HOP HOP ONEDİN TOP ONEDİN HOP HOP ONEDİN ......
SKTİM BELANI!
ŞRK!
OHANNES! BU?! BU DA NE BÖYLE YAARABBİ?/.

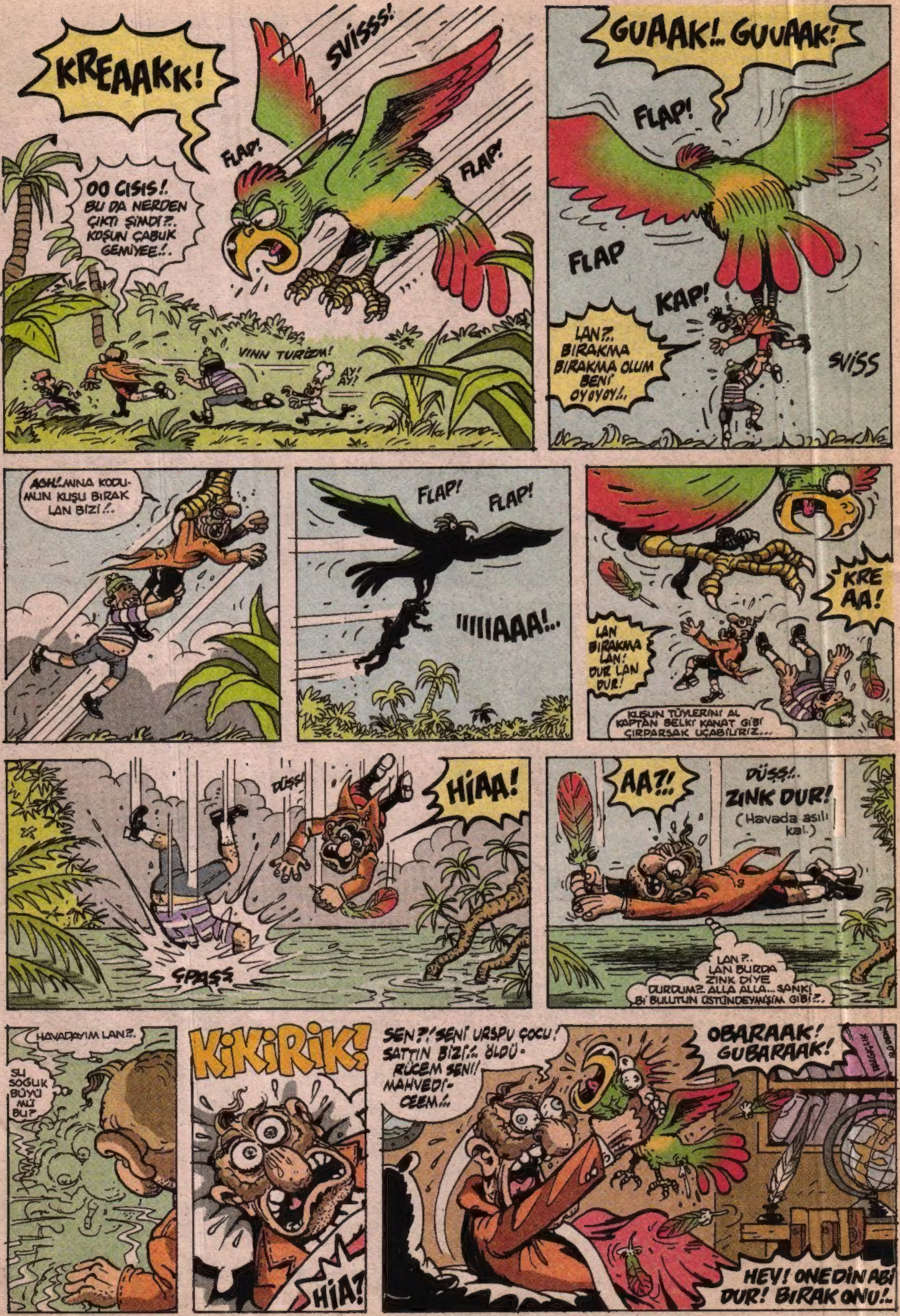
KREAAKK!
SVİSSS!
FLAP!
FLAP!
OO CISIS!. BU DA NERDEN ÇIKTI ŞIMDI?.. KOŞUN ÇABUK GEMIYEE!.
VINN TURİZM!
AY! AY!
GUAAK!.. GUUAAK!
FLAP!
FLAP
KAP!
LAN?.. BIRAKMA BIRAKMA OLUM BENİ OYOYOY!..
SVİSS
AGH!..MINA KODUMUN KUŞU BIRAK LAN BIZİ!..
FLAP!
FLAP!
IIIIIAAA!..
KRE AA!
LAN BIRAKMA LAN! DUR LAN DUR!
KUŞUN TÜYLERINI AL KAPTAN BELKİ KANAT GİBİ ÇIRPARSAK UÇABİLİRİZ...
DÜSS!
HIAA!
ÇPAŞŞ
AA?!..
DÜŞŞ!..
ZINK DUR!
(Havada asılı kal.)
LAN?.. LAN BURDA ZINK DIYE DURDUM?.. ALLA ALLA... SANKİ Bİ BULUTUN ÜSTÜNDEYMİŞİM GİBİ?..
HAVADAYIM LAN?.
ŞU SOĞUK BÜYÜ MÜ BU?
KİKİRİK!
HIA?
SEN?!/SENİ URSPU ÇOCU! SATTIN BİZİ!.. ÖLDÜRÜCEM SENİ! MAHVEDİCEEM!..
OBARAAK! GUBARAAK!
HEY! ONEDIN ABİ DUR! BIRAK ONU!..

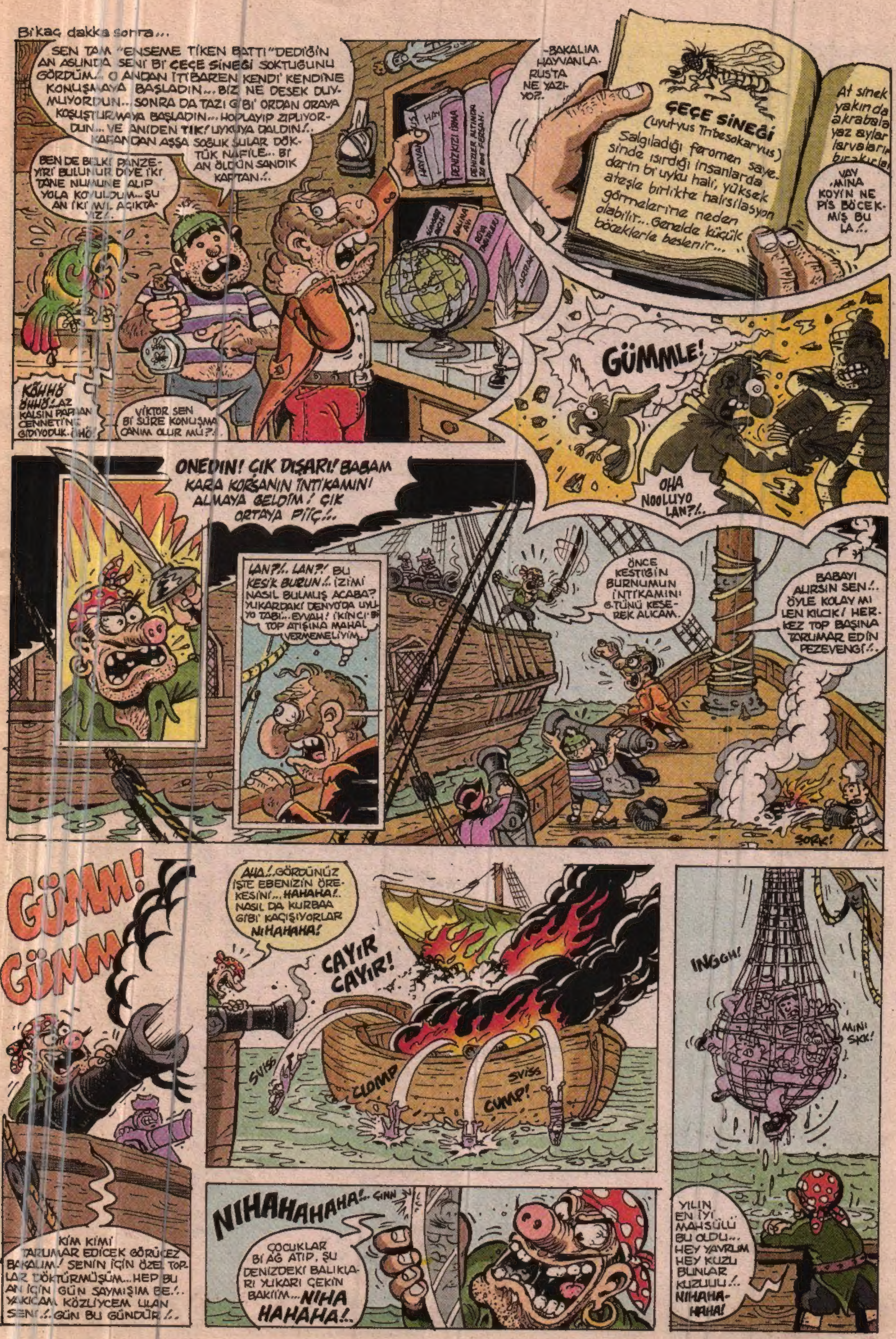
Bi'kaç dakka sonra...
SEN TAM "ENSEME TİKEN BATTI" DEDİĞİN AN ASLINDA SENİ Bİ ÇEÇE SİNEĞİ SOKTUĞUNU GÖRDÜM.. O ANDAN İTİBAREN KENDİ KENDİNE KONUŞMAYA BAŞLADIN... BİZ NE DESEK DUYMUYORDUN... SONRA DA TAZI GİBİ ORDAN ORAYA KOŞUŞTURMAYA BAŞLADIN... HOPLAYIP ZIPLIYORDUN... VE ANIDEN TIK! UYKUYA DALDIN!..
KAFANDAN AŞŞA SOĞUK SULAR DÖKTÜK NAFİLE.. Bİ AN ÖLDÜN SANDIK KAPTAN!..
BEN DE BELKİ PANZEHİRİ BULUNUR DİYE İKİ TANE NUMUNE ALIP YOLA KOYULDUM... ŞU AN İKİ MİL AÇIKTAYIZ!..
KÖHHÖ ÖHHÖ!.. AZ KALSIN PAPAĞAN CENNETİNE GİDİYODUK. ÖHÖ!
VİKTOR SEN Bİ SÜRE KONUŞMA CANIM OLUR MU?!..
-BAKALIM HAYVANLARUSTA NE YAZIYO?..
ÇEÇE SİNEĞİ
(uyutyus Tribesokaryus)
Salgıladığı feromen sayesinde ısırdığı insanlarda derin bi uyku hali, yüksek ateşle birlikte halısılasyon görmelerine neden olabilir... Genelde küçük böceklerle beslenir...
At sinek yakında akrabala yaz aylar larvaların bırakırlar
VAY MİNA KOYİN NE PİS BÖCEKMİŞ BU LA!..
GÜMMLE!
OHA NOOLUYO LAN?!..
ONEDİN! ÇIK DIŞARI! BABAM KARA KORSANIN İNTİKAMINI ALMAYA GELDİM! ÇIK ORTAYA PİÇ!..
LAN?!.. LAN?! BU KESİK BURUN!.. İZİMİ NASIL BULMUŞ ACABA? YUKARDAKİ DENYO'DA UYUYO TABİ... EYVAH! İKİNCİ TOP ATIŞINA MAHAL VERMEMELİYİM.
ÖNCE KESTİĞİN BURNUMUN İNTİKAMINI 6-TÜNÜ KESEREK ALICAM.
BABAYI ALIRSIN SEN!.. ÖYLE KOLAY MI LEN KILCIK! HERKEZ TOP BAŞINA TARUMAR EDİN PEZEVENGİ!..
SORK!
GÜMM! GÜMM
KİM KİMİ TARUMAR EDİCEK GÖRÜCEZ BAKALIM! SENİN İÇİN ÖZEL TOPLAR DÖKTÜRMÜŞÜM... HEP BU AN İÇİN GÜN SAYMIŞIM BE!.. YAKICAM KÖZLİYCEM ULAN SENİ!.. GÜN BU GÜNDÜR!..
AHA!.. GÖRDÜNÜZ İŞTE EBENİZİN ÖREKESİNİ... HAHAHA!.. NASIL DA KURBAA GİBİ KAÇIŞIYORLAR NİHAHAHA!
CAYIR CAYIR!
SVİSS
CLOMP
SVİSS
CUMP!
INGGH!
MINI SKK!
NİHAHAHAHA!.. GINN
ÇOCUKLAR Bİ AĞ ATIP, ŞU DENİZDEKİ BALIKLARI YUKARI ÇEKİN BAKIIM... NİHA HAHAHA!..
YILIN EN İYİ MAHSULÜ BU OLDU... HEY YAVRUM HEY KUZU BUNLAR KUZUUU!.. NİHAHAHAHA!

ŞIMDI SIZI INCE İNCE DİLİMLEYİP ANTRİKOTU, PİRZOLASINI AYIKLAYIP FIRINA MI VERSEM YOKSA DİREK KIZGIN YAĞA BATIRIP KIZARTSAM MI CIZIR CIZIR... NİHAHAHA!..
SENİN İNTİKAMIN BU KADAR OLUR İŞTE! BABAN KARA KORSAN DUELLODA ONURLU BİRİ OLARAK ÖLDÜ... SENİN GİBİ TIRSAK DEĞİLDİ!
SVISSS CART!
NE DİYON LAN SEN! TARAĞIMIN ANTİFİRİZİ!..
PEKALA VERİN ŞU YAŞLI OSURUĞA Bİ KILIÇ!.. ANLAŞILDI MENÜDE ONEDİN KOKOREÇ VAR BU AKŞAM!..
TUMP!
STUMP!
UHH!
SVISS! KILIÇ AT!
TUT!
NİHAHAHA! İNTİKAMIMI YAVAŞ YAVAŞ ALMAK DAHA ZEVKLİ OLUCAK USKUMRU SOYU!..
GARDINI AL DOMUZ BURUN!
HIAAA! KEŞKE ZAMANINDA BURNUNLA BİRLİKTE O KOCA KAFANI DA BUDASAYMIŞIM!
ÇİLENG
VAAY... UMDUĞUMDAN DA ÇEVİKMİŞSİN?!
YE AHH!
YANAN GEMİMLE BİRLİKTE HERŞEYİM KÜL OLDU GİTTİ...
ÇİLENG! ÇİNG! ÇİNNN! ÇİNG!
ÇİTONG! ÇİNN!
SVİŞ
...GERİYE BİR TEK KORSANLIK ONURUM VE CESUR TAYFALARIM KALDI...
TAYFALARINA BİR SANA İKİ!.. SON DUANI ET ONEDİN!
HASSKTİR LAN HERİF YAMANMIŞ ÇOK İYİ KILIÇ KULLANIYO!
ÇİTONG
ÇİNN
KAÇMA ÖYLE ERKEK GİBİ DÖVÜŞ! KORSAN MÜSVEDDESİ SENİ! BU İŞLER YÜREK İSTER, BİLEK İSTER KÜREK İSTER...
ATEŞ EDİN! ATEŞ EDİN! ÖLDÜRÜN ŞU İTİ!..
VAY İPNE!
HİLEKAR PİÇ SENİ!
AL!
KUP!
HI?!
BZZ
Kesikburun'un burnundan içeriye giren çeçe sinekleri onun çılgınca sağa sola koşarak deli naraları atmasına sebeb oldu... Kılıcını tayfaların üzerine sallayan kesikburun yalpalayarak denize düştü. Şaskın tayfaların üzerine ağ atan Onedin gemiyi ele geçirdi... Denizde envai çeşit deniz canavarlarıyla (!) dövüşen kesik burun neden sonra kendine geldi... Onedin Kaptan köşkünde Kara korsandan kalan birçok belge ve hazine haritası buldu...
BU İŞ BURADA BİTMEZ BURADAN Bİ KURTULAYIM İNTİKAMIMI ALICAM! BU SEFER HİÇ ACIMIYCAM! DUYUYON MU BENİ ONEDİN!
Bitti
custun@lombak.com

İTİRAFIM VAR!

Alican Kırmızı

Bu ay fantastik pisliklere takılacaz. Yani fantezi hesabı...

••• Dayım yıllar önce fakir ama gururlu bir gençmiş... Şimdi zengin oldu ve o yıllarda kendisine yanlış yapan manitayı bekliyordu. Dayıma şöyle bir pislik yaptım. *(Nedeni yok yau... eğlence olsun...)* Dayım aynı filmlerdeki gibi manita odasına girdiği anda koltukla arkasını dönüp, meşhur *"Hatırlıyor musun bir zamanlar fakir ama..."* şeklindeki malum cümleyi söyleyecekti. Fakat ben koltuğunu sabitleyince manita odasına girdiğinde arkasını dönemeyip şebek gibi kalmıştı öylece... :))))

••• Müzeye giderken yanımda biraz alçıyla su götürdüm. Çaktırmadan eski Roma, Bizans heykellerinin önüne palamut kadar alet yaptım...:))))

••• Kıl kaptığım bir tiyatro oyununun kapısında elime bir kaç tane yumurta alıp, *"Hadiii bu iğrenç oyun sırasında sahneye fırlatmalık çok ucuz bozuk yumurtaaa!..."* satmaya çalışmıştım. Tabii amacım yumurta satmaktan çok, o oyuna hiç kimsenin girmemesini sağlamaktı...:))))

••• Uyuz olduğum birisi evlenirken ona düğününde sahte dolar takıp sonra da Mali Şube'ye ihbar etmiştim...:))))

••• Kapıcıma her gün; *Le Figaro*, The Guardian, *New York Times*, Frankfurter Algemanie gibi değişik ve zor bulunası gazete siparişleri veriyorum... :))))

••• Çok özgün ve special bir pislik tüyosu : Wolkmen kulaklığına japon yapıştırıcı sürmek... :))))

••• Yan sokaktaki okula koftiden doktor gibi gidip, öğrencilere dümenden iğne yapıp bir gün tatil yapmalarını sağlamıştım... :)))) *(ama ertesi günü cumartesi'ye denk geldiği için bu tatilin öğrencilerin pek işine yaradığını söyleyemem...:))))...)*

••• Şu ara okurlardan gelen en popüler pislik; masanın üstünde veya bir yerde duran birine ait cep telefonunu polis karakoluna yönlendirmek...

••• Babaannemin cenazesinde evde yapılan irmik helvasının içine ezilmiş bir kutu Viagra karıştırmıştım...

••• Handycam kaydedici video kamerama gece ip bağlayıp aşağı katlara yavaş yavaş sarkıtarak apartman komşuların ev halini çekip seyrediyorum. E, her gece olmasa da üç gecede bir otuzbirlik malzeme yakalayabiliyoruz... :))))

NOT: Şaka malzemeleri satan yerlerde satılan plastik boklar klozete atıldığında sifonla gitmiyor. Çok eğlenceli... *Bırakın birinin klozetine kafayı yesin. :))))*

alican@lombak.com

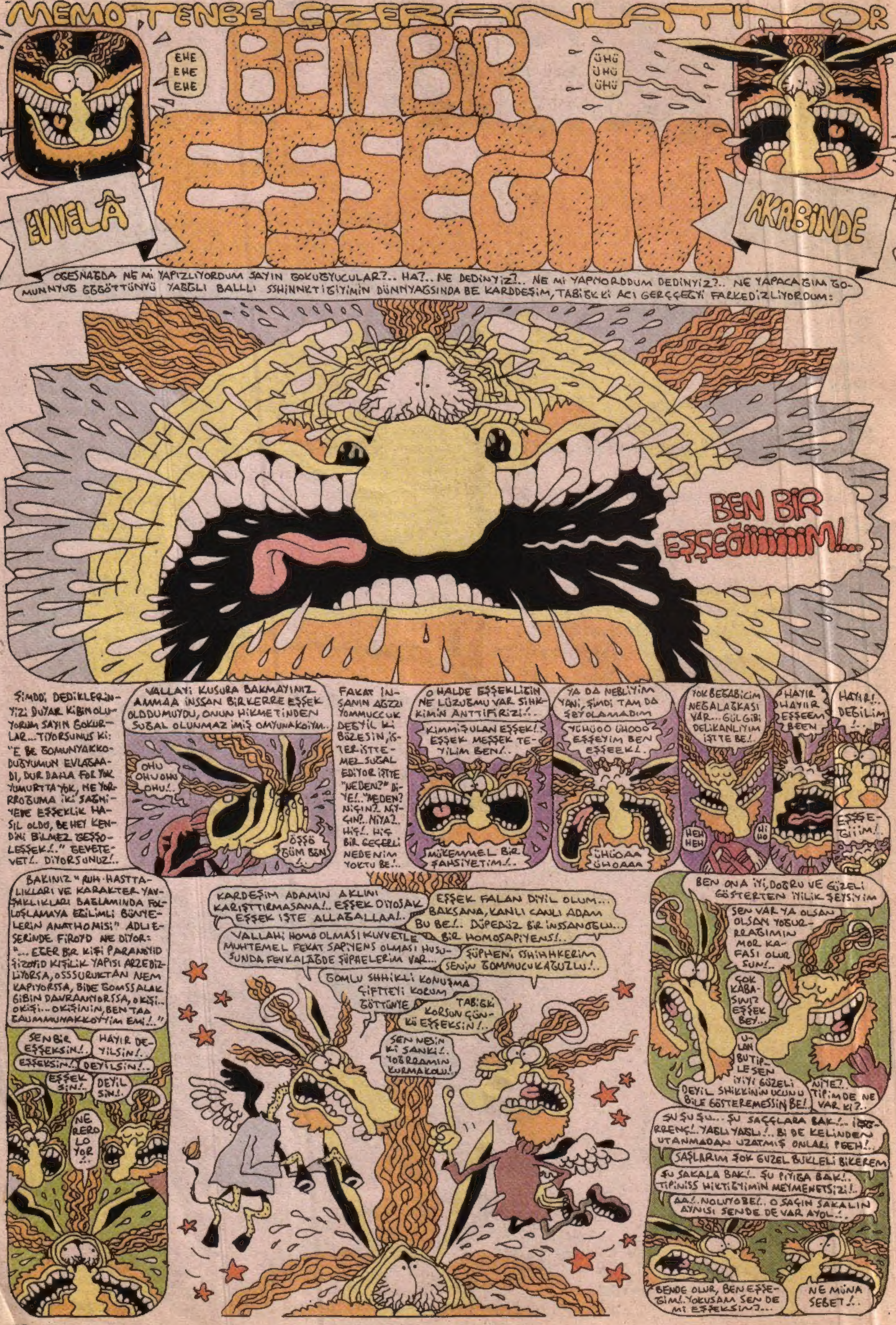
MEMO TENBELÇİZER ANLATIYOR
EHE EHE EHE
BEN BİR
ÜHÜ ÜHÜ ÜHÜ
EŞŞEĞİM
EVVELÂ
AKABİNDE
OGESNAĞDA NE Mİ YAPIZLIYORDUM SAYIN GOKUĞYUCULAR?.. HA?.. NE DEDİNYİZ?.. NE Mİ YAPIYORDDUM DEDİNYİZ?.. NE YAPACAĞIM GOMUNNYUĞ GĞĞÖTTÜNYÜ YAĞĞLI BALLLI SSHİNNKTİĞİYİMİN DÜNNYAĞSINDA BE KARDDEŞİM, TABİĞKKİ ACI GERÇÇEĞYİ FARKEDİZLİYORDUM:
BEN BİR EŞŞEĞİİİİİİİM!...
ŞİMDİ, DEDİKLERİNYİZİ DUYAR KİBİNOLUYORUM SAYIN GOKURLAR... TIYORSUNUS Kİ: "E BE GOMUNYAKKODUĞYUMUN EVLAĞAADI, DUR DAHA FOL YOK YUMURTTA YOK, NE YORRROĞUMA İKİ SAĞNİYEDE EŞŞEKLİK HASIL OLDU, BE HEY KENDİNİ BİLMEZ ĞEŞŞOLEŞŞEK!.." ĞEVETEVET!.. DİYORSUNUZ!..
VALLAYİ KUSURA BAKMAYINIZ AMMAA İNSSAN BİRKERRE EŞŞEK OLDDUMUYDU, ONUN HİKMETİNDEN SUĞAL OLUNMAZ İMİŞ OMYUNAKOİYM..
OHU OHUOHU OHU!..
ÖŞŞÖ ĞÜM BÖN !..
FAKAT İNSANIN AĞZZI YOMMUCCUK DEĞYİL Kİ BÜZESİN, İSTERİSTTEMEZ SUĞAL EDİYOR İŞTTE "NEDEN?" DİYE!.. "NEDEN? NIÇIN?.. NİYÇİN?.. NİYA?.. HİÇ!.. HİÇ BİR GEÇERLİ NEDENİM YOKTU BE!..
O HALDE EŞŞEKLİĞİN NE LÜZUĞMU VAR SIHKKİMİN ANTTİFİRİZİ!..
KİMMİŞ ULAN EŞŞEK!.. EŞŞEK MEŞŞEK TEYİLİM BEN!..
MÜKEMMEL BİR ŞAHSİYETİM!..
YA DA NEĞLİYİM YANİ, ŞİMDİ TAM DA ŞEYOLAMADIM
YĞHÜOO ÜHOOO EŞŞEYİM BEN EŞŞEEK!.
ÜHĞOAA ÜHOAAA
YOK BEĞABİCİM NEĞALAĞKASI VAR... GÜL GİBİ DELİKANLIYIM İŞTTE BE!.
HEH HEH
Hİ HO
HAYIR HAYIIR EŞŞEEM BEEN
HAYIR!.. DEĞİLİM !..
EŞŞE-ĞİİİM!..
BAKINIZ "RUH HASTTALIKLARI VE KARAKTER YAVŞAKLIKLARI BAĞLAMINDA FOLLOŞLAMAYA EĞİLİMLİ BÜNYELERİN ANATHOMİSİ" ADLI ESERİNDE FİROYD NE DİYOR: "... EĞER BİR KİŞİ PARANOYİD ŞİZOYİD KİŞİLİK YAPISI ARZEDİZLİYORSA, OSSSURUKTAN NEM KAPIYORSSA, BİDE ĞOMSSALAK GİBİN DAVRANIYORSSA, O KİŞİ.. O KİŞİ... O KİŞİNİN, BEN TAA ĞAUMMUNAKKOYYİM EMİ!.."
SEN BİR EŞŞEKSİN!..
HAYIR DEYİLSİN!..
EŞŞEKSİN!..
DEYİLSİN!..
EŞŞEKSİN!..
DEYİLSİN!..
NE RERO LO YOR !..
KARDEŞİM ADAMIN AKLINI KARIŞTTIRMASANA!.. EŞŞEK DİYOSAK EŞŞEK İŞTE ALLAĞALLAA!..
EŞŞEK FALAN DİYİL OLUM... BAKSANA, KANLI CANLI ADAM BU BE!.. DÜPEDÜZ BİR İNSSANOĞLU.. BİR HOMOSAPİYENS!..
VALLAHİ HOMO OLMASI KUVVETLE MUHTEMEL FEKAT SAPİYENS OLMASI HUSUSUNDA FEVKALAĞDE ŞÜPHELERİM VAR...
ŞÜPHENİ SSHIHHKERİM SENİN ĞOMMUCUKAĞUZLU!..
ĞOMLU SHHİKLİ KONUŞMA ÇİFTTEYİ KORUM ĞÖTTÜNYE
TABİĞKİ KORSUN GÜNKÜ EŞŞEKSİN!..
SEN NESİN Kİ SANKİ!.. YOĞRRAMIN KURMAKOLU!
BEN ONA İYİ, DOĞRU VE GÜZELİ GÖSTERTEN İYİLİK ŞEYSİYİM
SEN VAR YA OLSAN OLSAN YOĞURRRAĞIMIN MOR KAFASI OLURSUN!..
ÇOK KABASINIZ EŞŞEK BEY...
ULAN BU TİPLE SEN İYİYİ GÜZELİ DEYİL SHİKKİNİN UCUNU BİLE GÖSTEREMESSİN BE!..
NİYE?.. TİPİMDE NE VAR Kİ?..
ŞU ŞU ŞU... ŞU SAÇÇLARA BAK!.. İĞĞRRENÇ!.. YAĞLI YAĞLI!.. Bİ DE KELİNDEN UTANMADAN UZATMIŞ ONLARI PEEH!..
SAÇLARIM ÇOK GÜZEL BUKLELİ BİKEREM
ŞU SAKALA BAK!.. ŞU PIYIĞA BAK!.. TİPİNİSS HİKTİĞYİMİN MEYMENETSİZİ!..
AA!.. NOLUYOBE!.. O SAÇIN SAKALIN AYNISI SENDE DE VAR AYOL!..
BENDE OLUR, BEN EŞŞEĞİM!.. YOKUSAM SEN DE Mİ EŞŞEKSİN?...
NE MÜNA SEBET!..

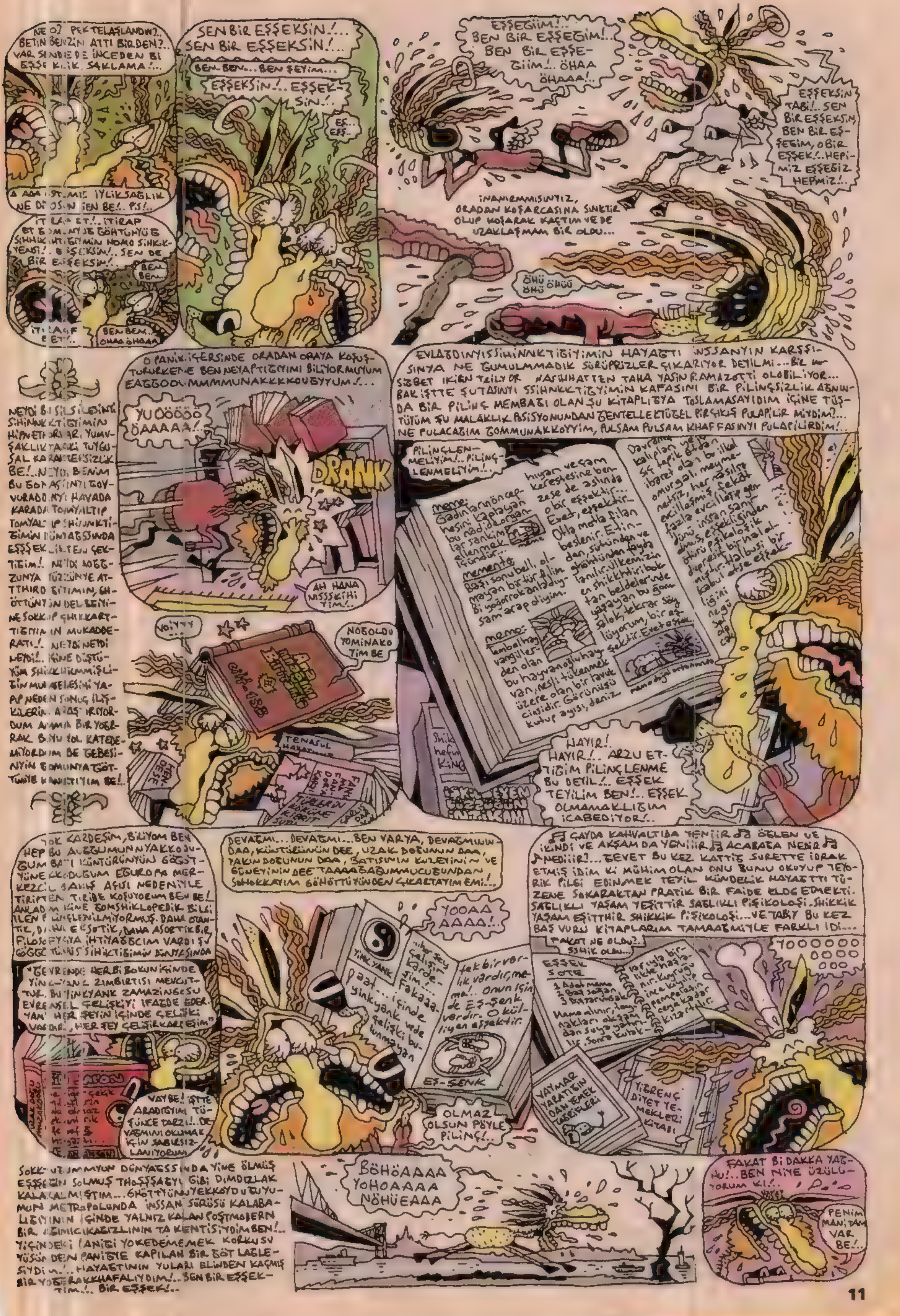
NE O? PEK TELAŞLANDIN? BETİN BENZİN ATTI BİRDEN?.. VAR SENDE DE İNCEDEN Bİ EŞŞEKLİK. SAKLAMA.!..
SEN BİR EŞŞEKSİN.!... SEN BİR EŞŞEKSİN!...
BEN BEN... BEN ŞEYİM...
EŞŞEKSİN.!.. EŞŞEK-SİN.!.
EŞ.. EŞŞ..
İTİRAF ET.!.. İTİRAP
BİR EŞŞEKSİN!..
BEN.. BEN..
BEN BEM.. ÖHAA ÖHAA
EŞŞEĞİM!.. BEN BİR EŞŞEĞİM!... BEN BİR EŞŞE-ĞİİM!.. ÖHAA ÖHAAA!..
EŞŞEKSİN TABİ!.. SEN BİR EŞŞEKSİN, BEN BİR EŞ-ŞEĞİM, O BİR EŞŞEK.!.. HEPİ-MİZ EŞŞEĞİZ HEPİMİZ!..
İNANIRMMISINIZ, ORADAN KOŞARCASINA SINKTIR OLUP KOŞARAK KAÇTIM VE DE UZAKLAŞMAM BİR OLDU...
ÖHÜ ÖHÜ ÖHÜÜ
O PANİK İÇERSİNDE ORADAN ORAYA KOŞUŞTURURKENE BEN NEYAPTIĞIYIMI BİLİYORMUYUM EAGGOOLMMMMUNAKKKKOUYYUM!..
EVLADDINYISSIHINNKTIĞIYIMIN HAYAĞTI INSSANYIN KARŞSISINYA NE ĞUMULMMADIK SÜRÜPRİZLER ÇIKARIYOR DEYİLMİ... BİL NASİHHATTEN TAHA YASIN RAMAZOTTİ OLOBİLİYOR... BAK İŞTTE SUTAŞINYI SSİHNKKTIĞIYIMIN KAFASINI BİR PİLİNGSİZLİK AĞNINDA BİR PİLİNG MEMBAĞI OLAN ŞU KİTAPLIĞYA TOSLAMASAYIDIM İÇİNE TÜŞTÜYÜM ŞU MALAKLIK POSİSYONUNDAN ĞENTELLEKTÜĞEL BİR ÇIKIŞ PULAPİLİR MİYDİM?... NE PULACAĞIM ĞOMMUNAKKOYYİM, PULSAM PULSAM KHAFFAŞINYI PULAPİLİRDİM!...
NEYDİ BU SİLSİLESİNİ SİHİNNKKTİĞİYİMİN HİPNETHORLAR. YUMUŞAKLIKTAAKİ TUYGUSAL KARARSIZLIK BE!..
YUÖÖÖÖÖ ÖAAAAA!..
DRANK
AH HANA MISSSKİHİ YİM!..
PİLİNGLEN-MELİYİM!.. PİLİNG-LENMELİYİM!..
HAYIR!.. HAYIR!.. ARZU ETTİĞİM PİLİNGLENME BU DEYİL!.. EŞŞEK TEYİLİM BEN!.. EŞŞEK OLMAMAKLIĞIM İCABEDİYOR!..
NOYYY
NOĞOLDU YOMİNAKO YİM BE
TENASUL
DEVAĞMI... DEVAĞMI... BEN VARYA, DEVAĞMININ DAA, KÜNTÜRÜNÜN DEE, UZAK DOĞUNUN DAA, YAKIN DOĞUNUN DAA, BATISININ KUZEYİNİN VE GÜNEYİNİN DEE TAAAAĞAĞUMMUCUĞUNDAN SOHOKKAYIM GÖHÖTTÜYÜNDEN ÇIKARTAYIM EMİ!..
GAYDA KAHVALTIDA YENİİR ÖĞLEN VE İKİNDİ VE AKŞAM DA YENİİR ACABAĞA NEDİR NEDİİR?... EEVET BU KEZ KATTİĞ SURETTE İDRAK ETMİŞ İDİM Kİ MÜHİM OLAN ONU BUNU OKUYUP TEYORİK PİLGİ EDİNMEK TEYİL GÜNDELİK HAYAĞTTI TÜZENE SOKARAKTAN PRATİK BİR FAİDE ELDE ETMEKTİ. SAĞLIKLI YAŞAM YEŞİTTİR SAĞLIKLI PİŞİKOLOŞİ. SHİKKİK YAŞAM EŞİTTHİR SHİKKİK PİŞİKOLOŞİ... VE TABİ BU KEZ BAŞ VURU KİTAPLARIM TAMAAĞMIYLE FARKLI İDİ...
FAKAT NE OLDU.. SSHİK OLDU...
YOOAA AAAA!..
YİNYANK
YOOOOOO OOOO OOO
OLMAZ OLSUN PÖYLE PİLİNG!..
VAYBE! İŞTTE ARADIĞIYIM TÜTÜNCE TARZI... DEVAĞMINI OKUMAK İÇİN SABIRSIZLANIYORUM
EŞ-ŞENK
YAYMAR YARATIĞIN DAN YEMEK TARİFLERİ
YİBRENÇ DİYET YEMEKLERİ KİTABI
BÖHÖAAAA YOHOAAAA NÖHÜEAAA
FAKAT Bİ DAKKA YAĞHU!.. BEN NİYE ÜZÜLÜYORUM Kİ!..
PENİM MANİ'TAM VAR BE!..

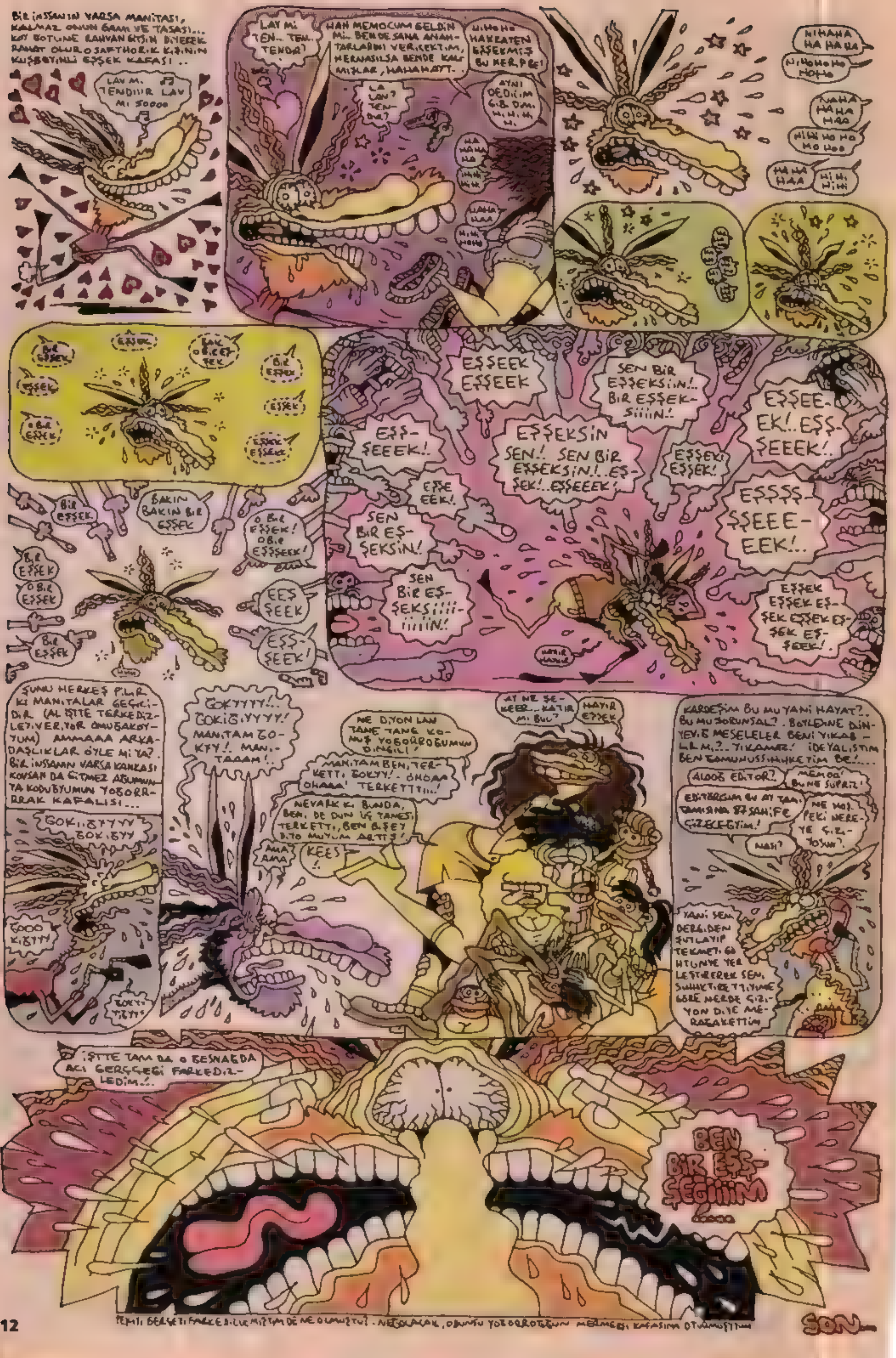

BİR İNSANIN VARSA MANİTASI, KALMAZ ONUN GAMI VE TASASI... KOY BOTUNE RAHVAN GİTSİN DİYEREK RAHAT OLUR O SAFTHORİK KIZININ KUŞBEYİNLİ EŞŞEK KAFASI ..
LAV MI TENDIIIR LAV MI SOOOO
LAY MI TEN.. TEN. TENDR?
HAH MEMOCUM GELDİN Mİ.. BENDE SANA ANAHTARLARINI VERİCEKTİM, HERNASILSA BENDE KALMIŞLAR, HAHAHAYT.
HAKKATEN EŞŞEKMİŞ BU HERİF BE!
AYNI DEDİĞİM GİBİ DIM. HI, HI, HI, HI.
NIHAHA HA HA HA
HA HA HAA
EŞŞEK
EŞŞEEK EŞŞEEK
SEN BİR EŞŞEKSİİN!.. BİR EŞŞEKSİİİN!
EŞŞEEK!..EŞŞEEEK!.
EŞŞEEEK!.
EŞŞEKSİN SEN!. SEN BİR EŞŞEKSİN!..EŞŞEK!..EŞŞEEEK!
EŞŞEK! EŞŞEK!
EŞŞE EEK!
EŞŞŞŞŞEEE-EEK!..
SEN BİR EŞŞEKSİN!
SEN BİR EŞŞEKSİİİİİİİİN!
EŞŞEK EŞŞEK EŞŞEK EŞŞEK EŞŞEK EŞŞEEK!
BAKIN BAKIN BİR EŞŞEK
O BİR EŞŞEK! O BİR EŞŞŞEEK!
BİR EŞŞEK
O BİR EŞŞEK
EEŞ ŞEEK
EŞŞ-ŞEEK!
ŞUNU HERKEŞ BİLİR Kİ MANİTALAR GEÇİCİDİR (AL İŞTE TERKEDİZLEZİVERİYOR ONU BAKSAYUM) AMMAAA ARKADAŞLIKLAR ÖYLE Mİ YA? BİR İNSANIN VARSA KANKASI KOVSAN DA GİTMEZ ABUMUNTA KODUBYUMUN YOBORRRAK KAFALISI...
GOKYYYY!.. GOKİGİYYYY! MANİTAM GOKYY!. MANİTAAAM!..
GOKİGYYYY GOKİGYY
GOOO KİGYYY
NE DİYON LAN TANE TANE KONUŞ YOBORROGUMUN DİNGİLİ!
MANİTAM BEN, TERKETTİ GOKYY!. OHOAA OHAAA! TERKETTİİİ!
NEVARKİ BUNDA, BEN, DE DÜN ÜÇ TANESİ TERKETTİ, BEN BİŞEY DİYO MUYUM ABİ?!
AMA AMA
KEES!
AY NE ŞEKEER.. KATIR MI BU?
HAYIR EŞŞEK
KARDEŞİM BU MU YANİ HAYAT?.. BU MU SORUNSAL?. BÖYLESİNE DİNYEVİ MESELELER BENİ YIKABİLİR Mİ?.. YIKAMAZ! İDEYALİSTİM BEN SAMUNUSSİHHKETİM BE!...
ALOOO EDİTOR?
MEMOO! BU NE SÜPRİZ!
EDİTÖRGUM BU AY TAMTAMINA 87 SAHİFE ÇİZECEGYİM!
NASI?
NE HOŞ. PEKİ NEREYE ÇİZİYON?
YANİ SEN DERGİDEN ŞUTLAYIP TEKMETİ GÖHTÜNE YERLEŞTİREREK SEN. SUHKETİRETTİYİME GÖRE NERDE ÇİZİYON DİYE MERAZAKETTİM
İŞTE TAM DA O ESNADA ACI GERÇEĞİ FARKEDİZLEDİM..!
BEN BİR EŞŞEGİİİİM
SON...

TEXAS TOMMİKS HASTALAR KÖŞESİ..
SESİNİZ ÇIKSIN LAN! SOL SAĞ SOL SAĞ
YÜZBAŞI TOMMİKS
GÖKEL
GOKEL 2001 @ mynet.com
ÇAKI GİBİ 29 NEVADA ASKERİ, TAN AĞIRMASIYLA İÇTİMA ALANINDA TOPLANIR..
DİK-KAAYT!
28. JANDARMA ALAYI 1. TABUR KARARGAH DESTEK BÖLÜĞÜ, BİR ASSUBAY 28 ER VE ERBAŞ....
...EMİR VE GÖRÜŞLERİNİZE HAZIRDIR GOMTANIM.!
GÜNAYDIN BÖLÜK!
SAOL!
BAŞÇAVUŞUM? NERDE BİZİM BÖLÜK?
ÖHÖ... EE... BURDA KOMTANIM? NASI?..
SABAH SABAH ASABINI BOZMA İNSANIN!.. ANLAMAMAZLIKTAN MI GELİYOSUN?.. NERDE KALAN 32 KİŞİ YİNE?..
VAZİFEDELER KOMTANIM.
ALLA ALLA!..
NE VAZİFESİ 32 KİŞ BİRDEN?..
EE... 8 NÖBETÇİ VAR... 4 MUTFAKÇI... 4 YAZICI...
-TAMİRCİSİ, BİLGİSAYARCISI, FIRINCISI... KOMTANIM İÇTİMAYA ÇAARINCA STİYİN YARBAYA ŞİKAYET EDİYOLAR... İŞLER AKSIYO DİYE ALAYDA GÖREVLİ ASKERLERİ KOLLUYO O DA... BEN EZİLİYORUM ARADA...
-BU NE PEKİ?.. NİYE İKİ KOĞUŞÇU VAR? EN FAZLA BİR KİŞİ DURCAK DEMEDİM Mİ KOĞUŞTA?..
-KOMUTANIM BİRİ YENİ HAVA DEĞİŞİMİNDEN GELDİ... ARKADAŞ BİRAZ RAHATSIZ DA...
YETMEMİŞ Mİ LAN GEZDİĞİ İPNENİN! ÇABUK ÇAART O PEZEMENGİ Bİ DAHADA SABAH İÇTİMASINA BÖLÜĞÜ TAM İSTİYORUM!..
İYİCE AZDINIZ ULAN, SİZ!..
...
BEN DE DEDİM Kİ: ULAN SEN BENİM KİM OLDUUMU BİLİYONMU ORSPU ÇOCUU!..
EHE EHE...
-ZATEN HAPLANMIŞIM... KAFAM Bİ MİLYON... LAVUK BANA SAYDIRIYO AMA HİSSETMİOMKİ... BEN BUNA Bİ KAFA ÇIKTIM ANLIYOR MUSUN...
RABIRT ABİ!.. ABİ YÜZBAŞI ÇARIYO ABİ!..
GÖRMÜYON MU OLUM MUABBET EDİYOZ ŞURDA!..
ABİ, BEN NAPIİM... ÇABUK GELSİN BURAYA DEDİ!..
-OLUM UYANDIRSAYDIN LAVUU, BÖÖLE BÖLE SAKAT ADAM İLİŞME ONA DİYE... MCK AAZLI!..
-ABİ MUSAF ÇARPSIN SÖLEDİM... BENİ ORAYA GETİRMESİN, YEDİ SÜLALESİNİ MİKERİM GELİRSEM DEDİ...
LA HAVLE VELA KUVVET... LA HAVLE VELA KUVVET...
DAHA BİSMİLLAH DEDİK... GELİR GELMEZ BAŞLADI İPNELER!..
ULAN BU YÜZBAŞI PARLAK MARLAK AMA DAŞAKLI Bİ GENCE BENZİYO GALBA?..
YOKK BE TERTİPİM...!
-BEN BİŞİ DEMEDİMKİ... EHE HE... RIÇIRT ASSUBAY DA KELİME ETMEDİ... İPNE YÜZBAŞI AZ ÇEKTİRMEDİ BÖLÜE... HAPÇI RABIRT Bİ HOŞGELDİN DESİN YENİ BÖLÜK KOMTANIMIZA... EHE EHE...
HSK... VUKUAT VAR DESENE HAFIZ... EHE HE!..
GÖZÜNÜ SEVİİM MUKAYYET OL ŞU BÖLÜĞE YA... Bİ İPİN UCUNU KAÇIRIR. SAK TEPEMİZE SIÇAR BU İPNELER!..
HAKLISINIZ GOMTANIM... YAPAR DEYUZLAR... HAH...
RABIRT TA GELİYO...
GELSİN BAKALIM...
GELSİİİN... ÜÇ AY HAVA DEĞİŞİMİNDE GEZMEK NASILMIŞ SORALIM...
ŞU HAVA DEĞİŞİMİ OLAYINA OLDUM OLASI UYUZUM ZA...
HA?..

POSTAL YOK!
ÇARŞI KIYAFETİ...
ELDE TESBİH...
KEPİ KIVIRMIŞ...
HER TARAF VUKUAT!
ŞAŞKALL!
YETMİŞBİRE BİR TERTİP CANDARMA ER RABIRT ŞIPILBÖRG TEKSAS!..
BAK SEN?
BENİ ÇAARMIŞSINIZ KOMT... AHIII!
ÇPAT
SIS!
ASKER MİSİN ŞARLATAN MISIN ULAN SEN! İZİNDE ASKERLİİ UNUTTUN GALBA... HATIRLATIRIZZZ... HATIRLATIRIZ...NERDE LAN TÜFEĞİN TEÇİZATIN URUSPU ÇOCUUU!!
ZIV ZIV
TIEEYYTT!
JİLET ÇEKK!
AA...A? O NEDİR? O NEDİR?..
AA!
A-AA!
ALLAH MISIN ULAANNNN!
NE VURUYON ULAN...HH... FRK...NE VURUYON ŞEREFF SIZZHH...HHFFF...FRK... ALLAH MISIN ULAN KONUŞ... KONUŞŞ HUUFFSS...ÜHÜ.. HÜ...FRK... KONUŞŞ!
CART
FAÇA ATT!
CART
KONUŞ LAN!
CART CART FAÇA AT
EYVAH.. EYVAHH... DELİ BU?
LAN OLUM... DUR BAKIIM ŞŞ...EVLADIM DURSANA...
KOMTANIM PROBLEMİM VAR DEDİN DE ÇÖZMEDİM Mİ? HI?
SISS!
ÖTÜNÜ YİYYİM AYAA YAPMA BANAA...
YAPMA... HSSS...
ULAN KENDİMİDE DOĞRARIM SENİ DE DOĞRARIM... LAN... LAN...
ULANN! TIEEYYYT!
LAN!..
VAH VAH...
EHE HE HE...
TOPUKK
KARDEŞ.. KARDEŞ SAKİN OL... BAK DUR.. HİSŞT!
BAŞÇAVUŞ! HAZIR KITAYI ÇAAR... ÇABUK!
TAMAMDIR KOMTANIM... BU İĞNE ONU YATIŞTIRIR... Bİ, İKİ GÜN RAHAT DURUR...
N.S.K. 28 JANDARMA ALAYI REVİR
-GÖRÜYOSUN Dİ Mİ ASTEĞMENİM... AMA BÖYLE DEYUZLARI ADAM ETMEDEN GÖNDERMEM EVE... BENDEN ALAMAZ TEZKEREYİ BU PEZEMENK!..
HIMM... KOMTANIM...VALLA SEN BİLİRSİN AMA...
ÖYLE BİŞİ DİYOSUN Kİ...KÖR İSTEMİŞ Bİ GÖZ ALLAH VERMİŞ ÇİFT GÖZ HESABI... HAPÇI RABIRT'I TANIMIYO SUNUZ GALBA?
NEDİR MEVZU ANLAMADIM
ZZZ... ZZ...
YA BU ÇOCUK IZ YILLIK ASKER...TAM BEŞ BÖLÜK KOMTANI GÖRMÜŞ...ZATEN TEŞKERESİ YAKLAŞTI MI FİRAR EDİP YAKIYO ASKERLİİNİ... EKMEK ELDEN SU GÖLDEN TAKILIYO BURDA... NAAPSIN SİVİLDE? ÜSTÜNE VARMAYA GELMEZ...
VALLA AFFETMEZ TAKAR EMANETİ VARSIN İÇERİ ATSINLAR... O SÜREDE ASKERLİĞE EKLENİCEK! İŞİNE GELİR...
-PEKİ NAPICAZ? BÖYLE ALİKIRAN BAŞ KESEN KÜLHANBEYİMİ BESLİYCEEZ?
-VALLA BEN ÜÇ AY HAVADEĞİŞİMİNE ZOR GÖNDERDİM... EN İYİSİ GÖRMEZDEN GELMEK... KOĞUŞTA, MUTFAKTA FALAN TAKILIR ÖYLE... BAKMII'N KALENDER ÇOCUKTUR ASLINDA...
-BANA MÜDAFA ETME ŞU PEZEVENGİ! BAK ASTEĞMENİM... CIK... KIRICAM KALBİNİ...
-YA BEN BUGÜN VARIM, YARIN YOKUM... ŞURDA ŞAFAK 300 DEMİŞİM... SONRA SİZ UĞRAŞIRSINIZ... O AÇIDAN SÖYLÜYORUM KOMTANIM... VALLA SİVİLDE DE SAKAT ADAMMIŞ... TEKSASTA HAPÇI RABIRT DİYİNCE TANIMIYAN YOK...
-LA HAVLEE...ALDIK MI BAŞIMIZ PÜSKÜLLÜ BELAYI?..
-YA ALAY KOMUTANI, HATTA STİV YARBAY BİLE TIRSIYO BUNDAN. SİZ Mİ UĞRAŞICAKSINIZ... LANE OLSUN DİYİP SUYUNA GİDİN OLSUN BİTSİN!..
STİVIN YARBAY DA MI TIRSIYO?

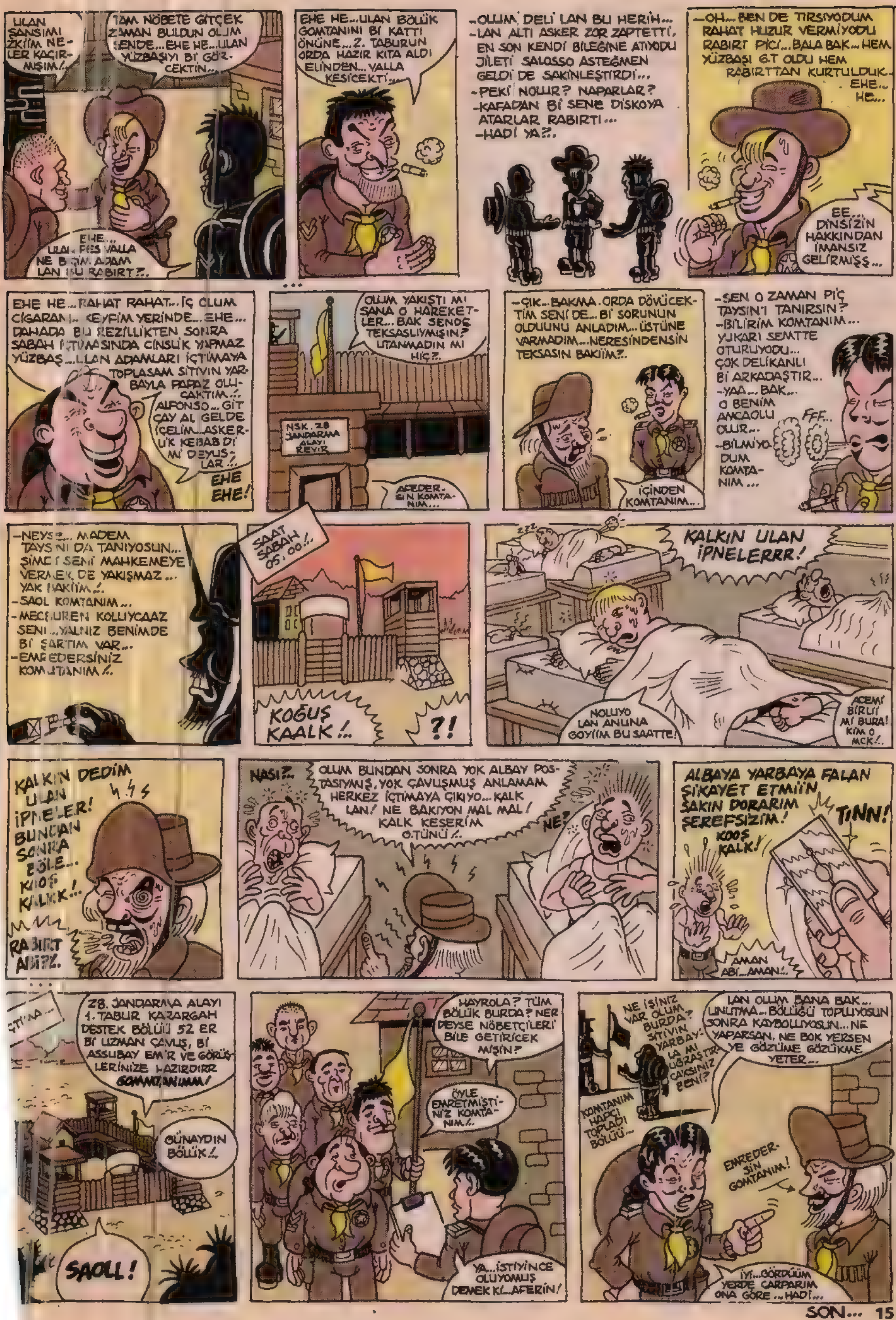
ULAN ŞANSIMI ZKİİM NELER KAÇIRMIŞIM!.
TAM NÖBETE GİTÇEK ZAMAN BULDUN OLUM SENDE... EHE HE... ULAN YÜZBAŞIYI Bİ' GÖRCEKTİN...
EHE... ULAN PES VALLA NE BİÇİM ADAM LAN BU RABIRT?.
EHE HE... ULAN BÖLÜK GOMTANINI Bİ KATTI ÖNÜNE... 2. TABURUN ORDA HAZIR KITA ALDI ELİNDEN... VALLA KESİCEKTİ...
-OLUM DELİ LAN BU HERİH... -LAN ALTI ASKER ZOR ZAPTETTİ, EN SON KENDİ BİLEĞİNE ATIYODU JİLETİ SALOSSO ASTEĞMEN GELDİ DE SAKİNLEŞTİRDİ... -PEKİ NOLUR? NAPARLAR? -KAFADAN Bİ SENE DİSKOYA ATARLAR RABIRTI... -HADİ YA?.
-OH... BEN DE TIRSIYODUM RAHAT HUZUR VERMİYODU RABIRT PİÇİ... BALA BAK... HEM YÜZBAŞI G.T OLDU HEM RABIRTTAN KURTULDUK... EHE... HE...
EE... DİNSİZİN HAKKINDAN İMANSIZ GELİRMİŞŞ...
EHE HE... RAHAT RAHAT... İÇ OLUM CİGARAMI... KEYFİM YERİNDE... EHE... DAHADA BU REZİLLİKTEN SONRA SABAH İÇTİMASINDA CİNSLİK YAPMAZ YÜZBAŞ... ULAN ADAMLARI İÇTİMAYA TOPLASAM SİTİVİN YARBAYLA PAPAZ OLUCAKTIM!.
ALFONSO... GİT ÇAY AL GELDE İÇELİM... ASKERLİK KEBAB Dİ Mİ DEYUSLAR!.
EHE EHE!
OLUM YAKIŞTI MI SANA O HAREKETLER... BAK SENDE TEKSASLIYMIŞIN? UTANMADIN MI HİÇ?.
NSK. 28 JANDARMA ALAYI REVİR
AFEDERSİN KOMTANIM...
-ÇIK... BAKMA. ORDA DÖVÜCEKTİM SENİ DE... Bİ SORUNUN OLDUUNU ANLADIM... ÜSTÜNE VARMADIM... NERESİNDENSİN TEKSASIN BAKİİM?.
İÇİNDEN KOMTANIM...
-SEN O ZAMAN PİÇ TAYSIN'I TANIRSIN? -BİLİRİM KOMTANIM... YUKARI SEMTTE OTURUYODU... ÇOK DELİKANLI Bİ ARKADAŞTIR... -YAA... BAK... O BENİM AMCAOLU OLUR... -BİLMİYODUM KOMTANIM...
FFF...
-NEYSE... MADEM TAYSIN'I DA TANIYOSUN... ŞİMDİ SENİ MAHKEMEYE VERMEK DE YAKIŞMAZ... YAK BAKİİM!. -SAOL KOMTANIM... -MECBUREN KOLLIYCAAZ SENİ... YALNIZ BENİMDE Bİ ŞARTIM VAR... -EMREDERSİNİZ KOMUTANIM!.
SAAT SABAH 05.00!.
KOĞUŞ KAALK!.
?!
KALKIN ULAN İPNELERRR!
NOLUYO LAN ANUNA GOYİİM BU SAATTE!
ACEMİ BİRLİ Mİ BURA! KİM O MCK!.
KALKIN DEDİM ULAN İPNELER! BUNDAN SONRA BÖLE... KOOŞ KALKK!..
RABIRT ABİ?!.
NASI?.
OLUM BUNDAN SONRA YOK ALBAY POSTASIYMIŞ, YOK ÇAVUŞMUŞ ANLAMAM HERKEZ İÇTİMAYA ÇIKIYO... KALK LAN! NE BAKIYON MAL MAL! KALK KESERİM O.TÜNÜ!.
NE?
ALBAYA YARBAYA FALAN ŞİKAYET ETMİİN, SAKIN DORARIM ŞEREFSİZİM!
TINN!
KOOŞ KALK!
AMAN ABİ... AMAN!.
ÇITNA...
28. JANDARMA ALAYI 1. TABUR KARARGAH DESTEK BÖLÜÜ 52 ER Bİ UZMAN ÇAVUŞ, Bİ ASSUBAY EMİR VE GÖRÜŞLERİNİZE HAZIRDIRR GOMUTANIMM!
GÜNAYDIN BÖLÜK!.
SAOLL!
HAYROLA? TÜM BÖLÜK BURDA? NERDEYSE NÖBETÇİLERİ BİLE GETİRİCEK MİŞİN?
ÖYLE EMRETMİŞTİNİZ KOMTANIM!.
YA... İSTİYİNCE OLUYOMUŞ DEMEK Kİ... AFERİN!
NE İŞİNİZ VAR OLUM BURDA? SİTİVİN YARBAYLA MI UĞRAŞTIRCAKSINIZ BENİ?
KOMTANIM HAPÇI TOPLADI BÖLÜÜ...
LAN OLUM BANA BAK... UNUTMA... BÖLÜĞÜ TOPLUYOSUN SONRA KAYBOLUYOSUN... NE YAPARSAN, NE BOK YERSEN YE GÖZÜME GÖZÜKME YETER...
EMREDERSİN GOMTANIM!
İYİ... GÖRDÜÜM YERDE ÇARPARIM ONA GÖRE... HADİ...
SON...

"GÖSTER FİŞİNİ TANI KENDİNİ"

Faturadan Karakter Tahlili Uzmanı: Kalamar Amip

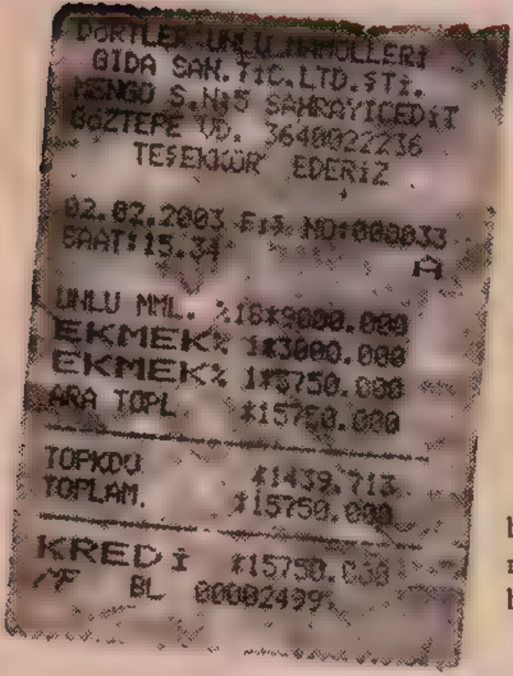
DÖRTLER UNLU MAMULLERİ
GIDA SAN. TİC. LTD. ŞTİ.
MENGÜ S. NO:5 SAHRAYICEDİT
GÖZTEPE VD. 3640022236
TEŞEKKÜR EDERİZ
02.02.2003 FİŞ NO:000033
SAAT:15.34
UNLU MML. %18*9000.000
EKMEK% 1*3000.000
EKMEK% 1*5750.000
ARA TOPL. *15750.000
TOPKDV *1439.713
TOPLAM *15750.000
KREDİ *15750.000
BL 00002499

Turan Oğuz: Faturanızdan anladığım kadarıyla sadece karbonhidratla besleniyorsunuz Turan bey. Çok fazla karbonhidrat tüketiminin embesilliğe yol açtığını, fişi gönderdiğiniz mektubunuzun her tarafını eşit bir şekilde yalamış olmanızdan anlıyoruz... Sırf bu alışverişte ekmeğe ödediğiniz KDV'yle bile, iki ailenin ekmek masrafı karşılanır. Bu arada, fişin yazarkasadan yırtarcasına çekip kopartılmış olduğunu dehşetle görüp, bu fırından hiç bir konuda şikayetçi olunamayacağını ağız ve diş sağlığınız için özellikle belirtiyorum Turan bey...

ZEKİ TRİKO A.Ş.
CARREFOUR SARANCI
TİCARET MERKEZİ
3E 2 NOLU DÜKKAN
İÇERENKÖY / İSTN.
DIŞ TİCARET VD.
V.N. 9970014023
TARİH 07-02-2003
FİŞ NO: 000013
SAAT 15-52
MAY.BİKİNİ%18
*40.000.000
KDV *6.101.695
TOP *40.000.000
KREDİ K1
*40.000.000
BR 00002247
TEL:4480341-42

Candan Ayvaz: Şubat ayında mayo alacak kadar bilinçli tüketici olmanız gerçekten beni çok duygulandırdı Candan hanım. Kışları mayo satıcıları genellikle dükkanlarında uyuklar halde oldukları için 40 milyon liralık bir mayoyu 3 armut vererek alabilirsiniz. Demek ki neymiş?... İnsan öğleden sonra saat dörde sekiz dakika kala alış veriş yapmamalıymış..., Neden?... Çünkü o saatte insan saçma salak alışverişler yapabiliyormuş... Neyse, aldığınız mayoyla bir ara bana uğrarsanız (üstünüze elbise giyerek tabii...) karakteriniz hakkında daha net ve detaylı bilgiler veririm size Candan hanım... (Ohhh süttür kesin süt... Salak ta nasıl olsa... Yaşadın oğlum Kalamar.)

Meryem Zeren: Daha önce "Fasta" isimli bir pastane ürünü ile karşılaştım desem yalan olur Meryem hanım. Üstelik pastanenin sahibinin de ismi oldukça enteresanmış... Ne yalan söyleyeyim, ismi Hulki yerine Hulku olan birinin pasta yerine de fasta satması çok normal... Hatta kimbilir belki de Meryem hanım bir adet fasta almıştır da, bu ilginç müessese fişe iki fasta olarak yazmıştır bunu... Bu arada ismi "Öz"le başlayan işyerlerindeki üvey olma fobisini de anlayabilmiş değilim...

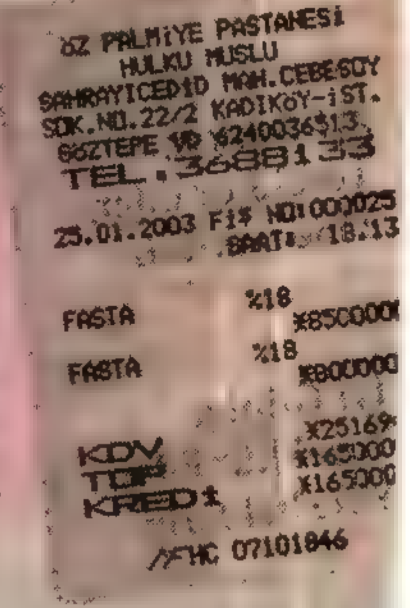
ÖZ PALMİYE PASTANESİ
HULKU MUSLU
SAHRAYICEDİD MAH.CEBESOY
SOK.NO.22/2 KADIKÖY-İST.
GÖZTEPE VD 6240036513
TEL. 3688133
25.01.2003 FİŞ NO:000025
SAAT: 18:13
FASTA %18 *850000
FASTA %18 *800000
KDV *25169
TOP *165000
KREDİ *165000
HC 07101846

MOTTA PASTACILIK
CENGİZ USTA
NORAMİN 19 MERKEZİ
CRS.MAG.1C1 MASLAK
TF:2850385-2761606
MASLAK VERGİ DAİRE
V.N. 896 000 8321
TARİH 06-02-2003
FİŞ NO: 000049
SAAT 15-28
SANDVİÇ%18
*27,500,000
KDV *4,194,916
TOP *27,500,000
KREDİ K1
*27,500,000
BR 00029903

Didem Çetin: Bir sandviçe 27 milyon beşyüz bin lira verdiğinize göre o sandviçin beş metreye iki metre büyüklükte bir sandviç olduğuna eminim Didem hanım. Gördüğüm kadarıyla kredi kartınız var diye har vurup harman savuruyorsunuz. Ama size kibarca hatırlatırım Didem hanım, kredi kartı borcunu ödeyebilmek için sonra kestaneyi çizdirmek zorunda kalabilirsiniz.

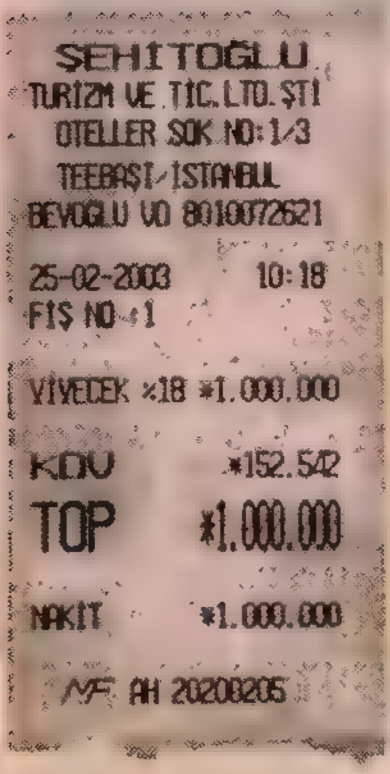
ŞEHİTOĞLU
TURİZM VE TİC.LTD.ŞTİ
OTELLER SOK NO:1/3
TEPEBAŞI-İSTANBUL
BEYOĞLU VD 8010072621
25-02-2003 10:18
FİŞ NO 1
YİYECEK %18 *1.000.000
KDV *152.542
TOP *1.000.000
NAKİT *1.000.000
AH 20200205

Zeynel Kutlukhan: Vay be, görüyorsunuz di mi Didem hanım, insan bir milyon liraya da bir şeyler yiyip doyabiliyor hatta utanmadan fiş bile isteyip alabiliyormuş dı mi?... Tebrikler Zeynel Bey. Faturanızı zarftan çıkarıp ta gördüğüm anda duygulanıp gözyaşlarım sel oldu alt kat Penguen'e aktı... Fakat bu arada insanın bir milyon liraya yiyecek satmak için bir turizm limited şirketi kurmasını mantığım çözebilmiş değil?...

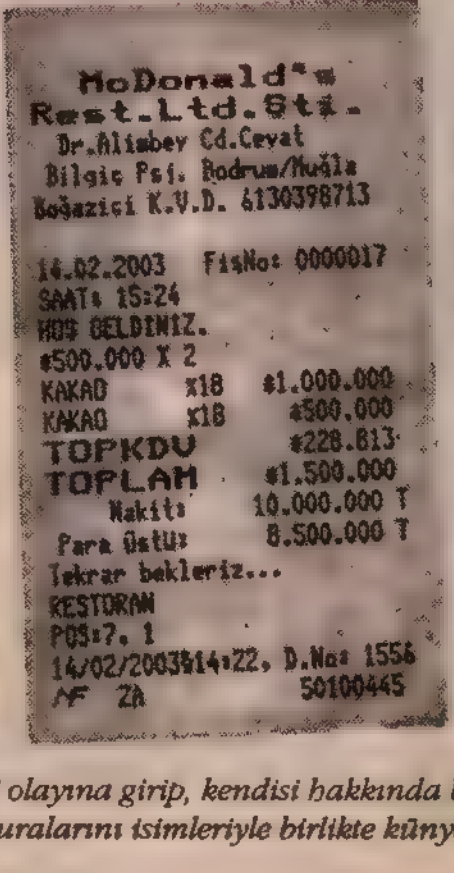
McDonald's
Rest.Ltd.Şti.
Dr.Alimbey Cd.Cevat
Bilgiç Psj. Bodrum/Muğla
Boğaziçi K.V.D. 6130398713
14.02.2003 FişNo: 0000017
SAAT: 15:24
HOŞ GELDİNİZ.
*500.000 X 2
KAKAO %18 *1.000.000
KAKAO %18 *500.000
TOPKDV *228.813
TOPLAM *1.500.000
Nakit: 10.000.000 T
Para Üstü: 8.500.000 T
Tekrar bekleriz...
RESTORAN
POS:7, 1
14/02/2003%14:22, D.No: 1556
ZA 50100445

Çağatay Öztürk: Bodrum'a gidip orada bir fast foodda oturup paso kakao üstüne kakao içmeniz sizin hayli ileri derecede klinik bir vaka olduğunuzu gösteriyor. Ama fişinizden on milyon lirayı bozdurma gibi hin bir amaç ta sezmiyor değilim Çağatay Bey... Zaten Şubat ayında Bodrum'a gitmiş olmanız, iki kakaoyu aynı anda almanızdan da yalnız gitmediğiniz biraz kaçamak kokuyor kurnaz Çağatay beyciğim...

NOT: *"Göster fişini, tanı kendini" olayına girip, kendisi hakkında bilgi sahibi olmak isteyenler alışveriş faturalarını isimleriyle birlikte künyedeki adrese gönderebilirler.*

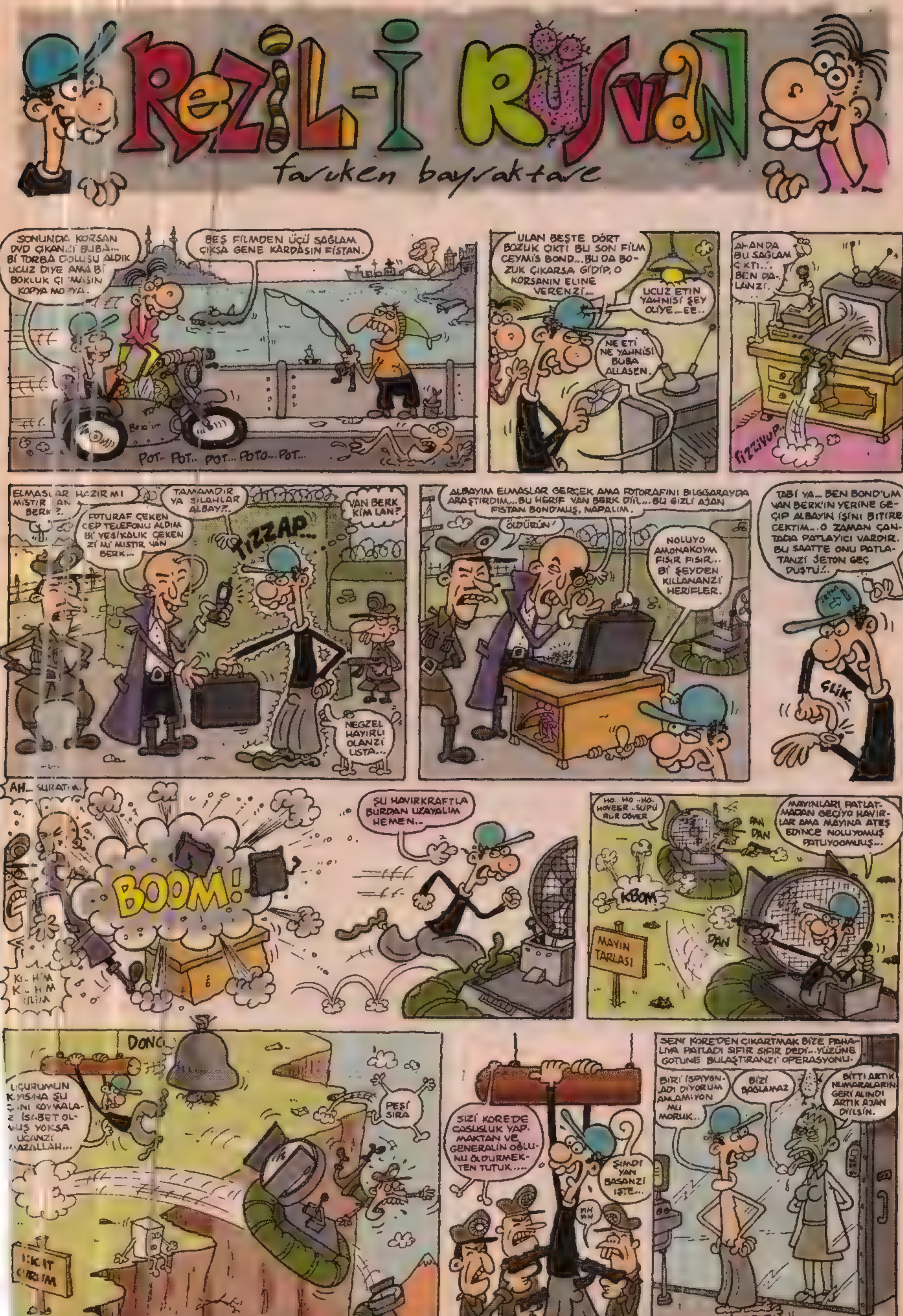

Rezil-i Rüsvan
faruken bayraktare
SONUNDA KORSAN DVD ÇIKANZİ BUBA... Bİ TORBA DOLUSU ALDIK UCUZ DİYE AMA Bİ BOKLUK ÇIKMASIN KOPYA MOPYA.
BEŞ FİLMDEN ÜÇÜ SAĞLAM ÇIKSA GENE KARDAŞIN FİSTAN.
POT.. POT.. POT... POTO... POT...
ULAN BEŞTE DÖRT BOZUK ÇIKTI BU SON FİLM CEYMİS BOND... BU DA BOZUK ÇIKARSA GİDİP, O KORSANIN ELİNE VERENZİ...
UCUZ ETİN YAHNİSİ ŞEY OLIYE... EE..
NE ETİ NE YAHNİSİ BUBA ALLASEN.
AHANDA BU SAĞLAM ÇIKTI..! BEN DALANZİ.
TİZZİVUP..
ELMASLAR HAZIR MI MİSTIR VAN BERK ?.
TAMAMDIR YA SİLAHLAR ALBAY?.
FOTURAF ÇEKEN CEP TELEFONU ALDIM Bİ VESİKALIK ÇEKENZİ Mİ MİSTIR VAN BERK...
TİZZAP...
VAN BERK KİM LAN?
NEGZEL HAYIRLI OLANZİ USTA...
ALBAYIM ELMASLAR GERÇEK AMA FOTORAFINI BILGİSARAYDA ARAŞTIRDIM... BU HERİF VAN BERK DİİL... BU GİZLİ AJAN FİSTAN BOND'MUŞ, NAPALIM.
ÖLDÜRÜN!
NOLUYO AMONAKOYM FISIR FISIR... Bİ ŞEYDEN KILLANANZİ HERİFLER.
TABİ YA... BEN BOND'UM VAN BERK'İN YERİNE GEÇİP ALBAYIN İŞİNİ BİTİRECEKTİM... O ZAMAN ÇANTADA PATLAYICI VARDIR. BU SAATTE ONU PATLATANZİ JETON GEÇ DÜŞTÜ!..
ÇLİK
AH... SURATIM.
BOOM!
KI-HİM K-HM ULİJA
ŞU HAVIRKRAFTLA BURDAN UZAYALIM HEMEN..
HO.. HO.. HO.. HOVEER.. SUPÜRUR GÖVER
DAN DAN
MAYINLARI PATLATMADAN GEÇİYO HAVIRLAR AMA MAYINA ATEŞ EDİNCE NOLUYOMUŞ PATLIYOOMUUŞ...
KBOM
MAYIN TARLASI
DONG
UÇURUMUN KIYISINA ŞU ÇANI KOYMALAZ İSABET OLMUŞ YOKSA UÇANZİ MAAZALLAH...
PEŞİ SIRA
SİZİ KOREDE CASUSLUK YAPMAKTAN VE GENERALİN OĞLUNU ÖLDÜRMEKTEN TUTUK....
ŞİMDİ YAN BASANZİ IŞTE...
SENİ KORE'DEN ÇIKARTMAK BİZE PAHALIYA PATLADI SIFIR SIFIR DEDİ... YÜZÜNE GÖTÜNE BULAŞTIRANZİ OPERASYONU.
BİRİ İSPİYONLADI DİYORUM ANLAMIYON MU MORUK..
BİZİ BAĞLAMAZ
BİTTİ ARTIK NUMARALARIN GERİ ALINDI ARTIK AJAN DİİLSİN.

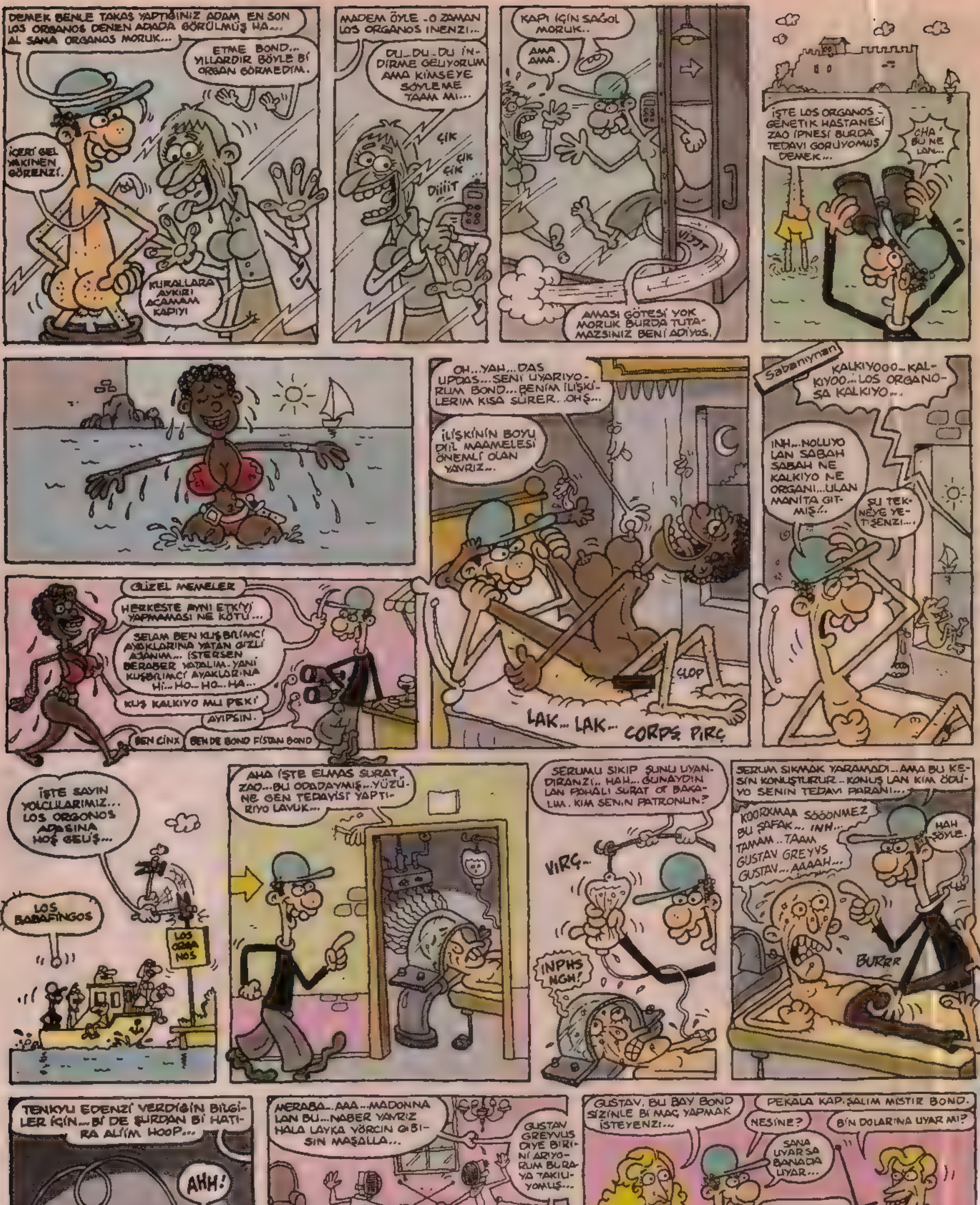

DEMEK BENLE TAKAS YAPTIĞINIZ ADAM EN SON LOS ORGANOS DENEN ADADA GÖRÜLMÜŞ HA... AL SANA ORGANOS MORUK...
ETME BOND... YILLARDIR BÖYLE Bİ ORGAN GÖRMEDİM.
İÇERİ GEL YAKINEN GÖRENZİ.
KURALLARA AYKIRI ACAMAM KAPIYI
MADEM ÖYLE - O ZAMAN LOS ORGANOS İNENZİ...
DU...DU...DU İNDİRME GELİYORUM AMA KİMSEYE SÖYLEME TAAM MI...
ÇIK
ÇIK ÇIK
DİİİİT
KAPI İÇİN SAĞOL MORUK..
AMA AMA.
AMASI GÖTESİ YOK MORUK BURDA TUTAMAZSINIZ BENİ ADİYOS.
İŞTE LOS ORGANOS GENETİK HASTANESİ ZAO İPNESİ BURDA TEDAVİ GÖRÜYOMUŞ DEMEK...
CHA BU NE LAN...
OH...YAH...DAS UPDAS...SENİ UYARIYORUM BOND...BENİM İLİŞKİLERİM KISA SÜRER...OHŞ...
İLİŞKİNİN BOYU DİİL MAAMELESİ ÖNEMLİ OLAN YAVRIZ...
LAK... LAK... CORPS PIRÇ
ŞLOP
Sabahleyin
KALKIYOOO...KALKIYOO...LOS ORGANOSA KALKIYO...
İNH...NOLUYO LAN SABAH SABAH NE KALKIYO NE ORGANI...ULAN MANİTA GİTMİŞ...
ŞU TEKNEYE YETİŞENZİ...
GÜZEL MEMELER
HERKESTE AYNI ETKİYİ YAPMAMASI NE KÖTÜ...
SELAM BEN KUŞBEYİNCİ AYAKLARINA YATAN GİZLİ AJANIM... İSTERSEN BERABER YATALIM...YANİ KUŞBEYİNCİ AYAKLARINA HI...HO...HO...HA...
KUŞ KALKIYO MU PEKİ
AYIPSIN.
BEN CİNX
BEN DE BOND FISTAN BOND
İŞTE SAYIN YOLCULARIMIZ... LOS ORGONOS ADASINA HOŞ GELİŞ...
LOS BABAFINGOS
LOS ORGANOS
AHA İŞTE ELMAS SURAT ZAO...BU ODADAYMIŞ...YÜZÜNE GEN TEDAVİSİ YAPTIRIYO LAVUK...
SERUMU SIKIP ŞUNU UYANDIRANZI... HAH... GÜNAYDIN LAN PAHALI SURAT OT BAKALIM. KIM SENİN PATRONUN?
VIRÇ
İNPHS NGH!
SERUM SIKMAK YARAMADI...AMA BU KESİN KONUŞTURUR...KONUŞ LAN KİM ÖDÜYO SENİN TEDAVİ PARANI...
KOORKMAA SÖÖÖNMEZ BU ŞAFAK... İNH... TAMAM...TAAM GUSTAV GREYVS GUSTAV...AAAAH...
HAH ŞÖYLE.
BURRR
TENKYU EDENZİ VERDİĞİN BİLGİLER İÇİN...Bİ DE ŞURDAN Bİ HATIRA ALIM HOOP...
AHH!
PIRCLE
MERABA...AAA...MADONNA LAN BU...NABER YAVRIZ HALA LAYKA VÖRCIN GİBİSİN MAŞALLA...
GUSTAV GREYVUS DİYE BİRİNİ ARIYORUM BURAYA TAKILIYOMUŞ...
ŞU ELMAS MİLYARDERİNİ DİYOSUN...İŞTE ORDA MAÇ YAPIYO...
TANIŞTIRSANA BENİ BELKİ Bİ MAÇ YAPARIZ ONUNLA...
GUSTAV, BU BAY BOND SİZİNLE Bİ MAÇ YAPMAK İSTEYENZİ...
PEKALA KAP.SALIM MİSTIR BOND.
NESİNE?
Bİ'N DOLARINA UYAR MI?
SANA UYAR'SA BANADA UYAR...
ÜÇ DEYDİREN KAZANIR...
KOLLA KENDİNİ GUSTİ.
MASKEYİ YÜZÜNE TAKICAN...SEN AMATÖRSUN GALİBA...
SEN DEVAM EDENZİ KOÇ İŞİNE BAK.
ÇILINK
ÇINK
ÇINK
ÇLİK

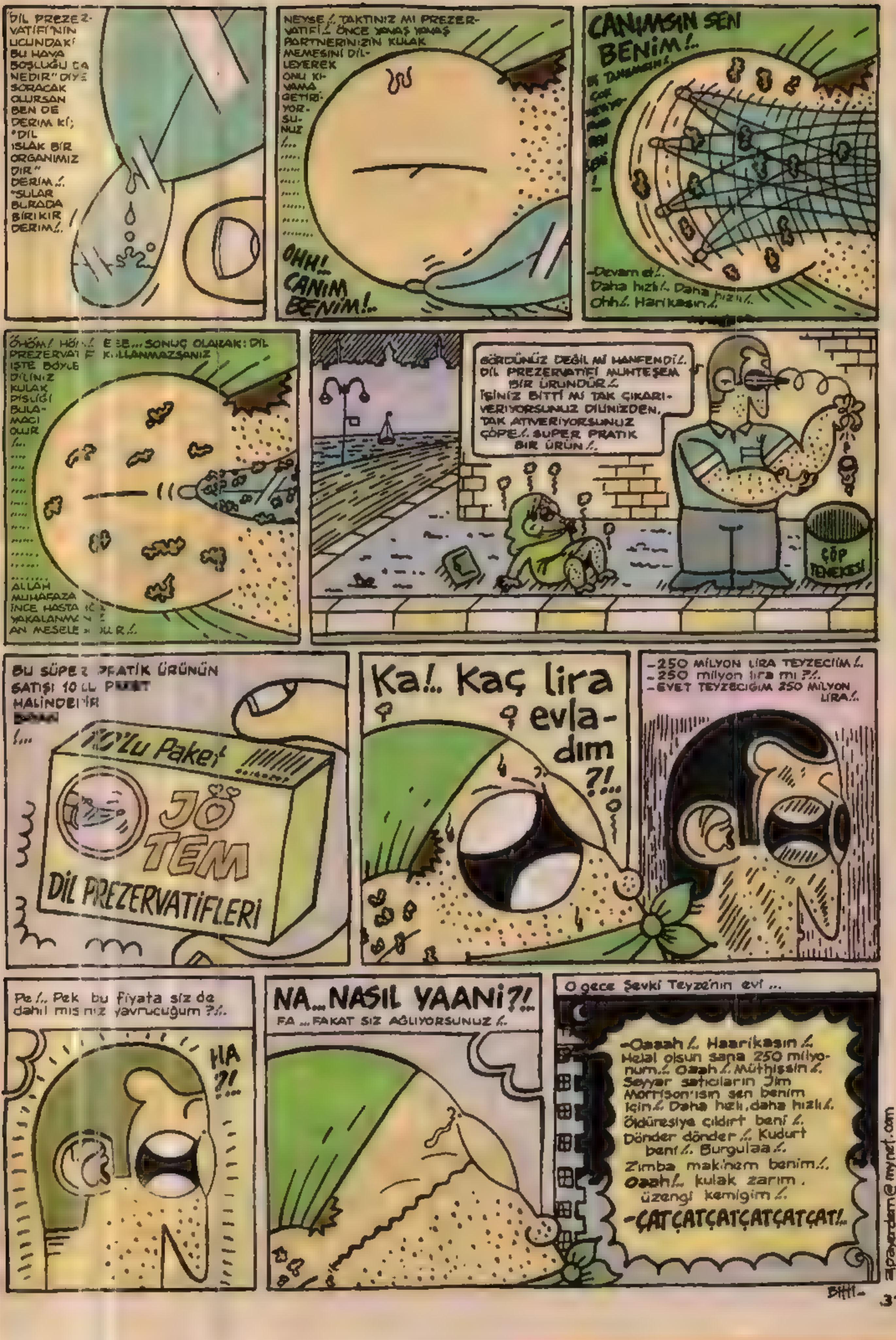
"DİL PREZERVATİFİ'NİN UCUNDAKİ BU HAVA BOŞLUĞU DA NEDİR" DİYE SORACAK OLURSAN BEN DE DERİM Kİ; "DİL ISLAK BİR ORGANIMIZDIR" DERİM!.. "SULAR BURADA BİRİKİR DERİM!..
NEYSE!.. TAKTINIZ MI PREZERVATİFİ!.. ÖNCE YAVAŞ YAVAŞ PARTNERİNİZİN KULAK MEMESİNİ DİLLEYEREK ONU KIVAMA GETİRİYORSUNUZ!.......
OHH!.. CANIM BENİM!..
CANIMSIN SEN BENİM!..
-Devam et!.. Daha hızlı!.. Daha hızlı!.. Ohh!.. Harikasın!..
ÖHÖM! HÖM!.. EEE... SONUÇ OLARAK: DİL PREZERVATİF KULLANMAZSANIZ İŞTE BÖYLE DİLİNİZ KULAK PİSLİĞİ BULAMACI OLUR!.........
ALLAH MUHAFAZA İNCE HASTALIĞA YAKALANMAN MESELE OLUR!..
GÖRDÜNÜZ DEĞİL Mİ HANFENDİ!.. DİL PREZERVATİFİ MUHTEŞEM BİR ÜRÜNDÜR!.. İŞİNİZ BİTTİ Mİ TAK ÇIKARIVERİYORSUNUZ DİLİNİZDEN, TAK ATIVERİYORSUNUZ ÇÖPE!.. SÜPER PRATİK BİR ÜRÜN!..
ÇÖP TENEKESİ
BU SÜPER PRATİK ÜRÜNÜN SATIŞI 10'LU PAKET HALİNDEDİR
10'Lu Paket
JÖTEM
DİL PREZERVATİFLERİ
Ka!.. Kaç lira evladım?!..
-250 MİLYON LİRA TEYZECİĞİM!..
-250 milyon lira mı?!..
-EVET TEYZECİĞİM 250 MİLYON LİRA!..
Pe!.. Pek bu fiyata siz de dahil misiniz yavrucuğum?!..
HA?!..
NA... NASIL YAANİ?!..
FA... FAKAT SİZ AĞLIYORSUNUZ!..
O gece Şevki Teyze'nin evi...
-Oaaah!.. Haarikasın!.. Helal olsun sana 250 milyonum!.. Oaah!.. Müthişsin!.. Seyyar satıcıların Jim Morrison'ısın sen benim için!.. Daha hızlı, daha hızlı!.. Öldüresiye çıldırt beni!.. Dönder dönder!.. Kudurt beni!.. Burgulaa!.. Zımba makinem benim!.. Oaah!.. kulak zarım, üzengi kemiğim!..
-ÇATÇATÇATÇATÇATÇAT!..
alpayerdem@mynet.com

PARDON ABİ SİGARAN VAR MI?!.
VVRRRRR
?
Tribal
Enfeksiyon
GORİL ABİ
NÜFUS KAĞIDI İÇİN SAKALSIZ İKİ ADET VESİKALIK GEREKİYO...
VERİCEM AMA GÜLERSEN SKERİM BELANI!.
TELEFON SİZE!.
SAOL CANIM TEŞEKKÜR EDERİM ....
69 GAY BAR
SİZ HİÇ GAY'E BENZEMİYORSUNUZ... HANGİNİZ PASİFSE ŞU VİBRATÖRÜ DÖTÜNE SOKUP, GAY OLDUĞUNU İSPATLASIN... YOKSA İÇERİ GİREMEZSİNİZ...
SECURITY
en kötü esprimiz böyle olsun Köşesi
ANANISKYA ÇOK TAZYİKLİYMİŞ!
BURDA TRANSİLVANYA'DA HALA VAMPİRLERİN YAŞADIĞI SÖYLENİYOR... DOĞRU MU?.
EE... ŞEY... BİLEMİCEM...
DOKTOR BEY BAZEN BİRİLERİ PEŞİME TAKILMIŞ TA, SÜREKLİ BENİ TAKİP EDİYORMUŞ HİSSİNE KAPILIYORUM...
ÖHHÖ-ÖHHÖ! PARDON!.. BABA HOŞGELDİN!.
LÜNEPARK
BATMAN
SÜPERMAN
GÖRÜNMEZ ADAM
HADİ ŞİMDİ DE ŞU PANONUN ARKASINA GEÇ... Bİ DE "GÖRÜNMEZ ADAM OLARAK RESMİNİ ÇEKEYİM!.
TAMAM...
AYNI EVDE YAŞAYAN İKİ DEVLET MEMURUNUN MACERALARI
ZORT! ZAARRT! ROTRING!
OHA BE OLUM, TAMAM OSURMA ARTIK! ANLADIK SAAT ALTI BUÇUK İŞE GİDİCEZ, KALKMAMIZ LAZIM...
HADİ HADİ KALK BAKALIM BU SEFER ÇAYI SEN KOYUCAKSIN!
MMMHHH... BİRAZ DAHA UYUYIM NOOLUR... ZZZZZ...
DOOVV!

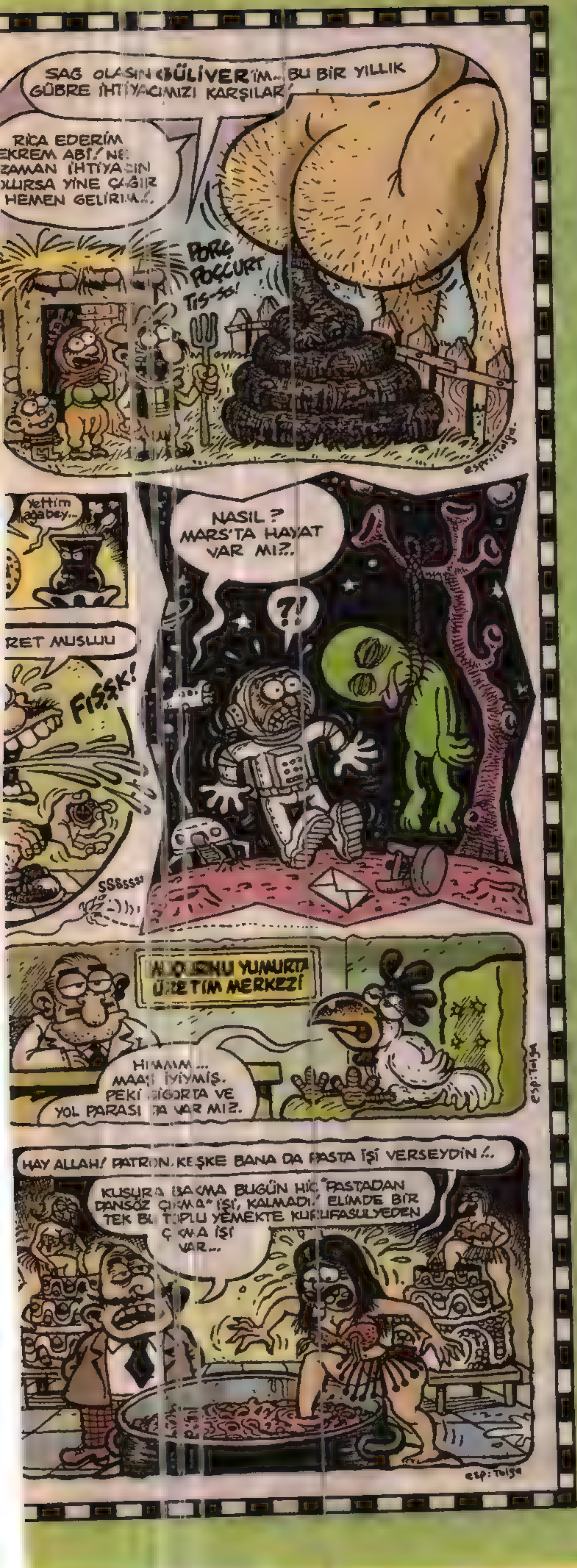

custun@lombak.com

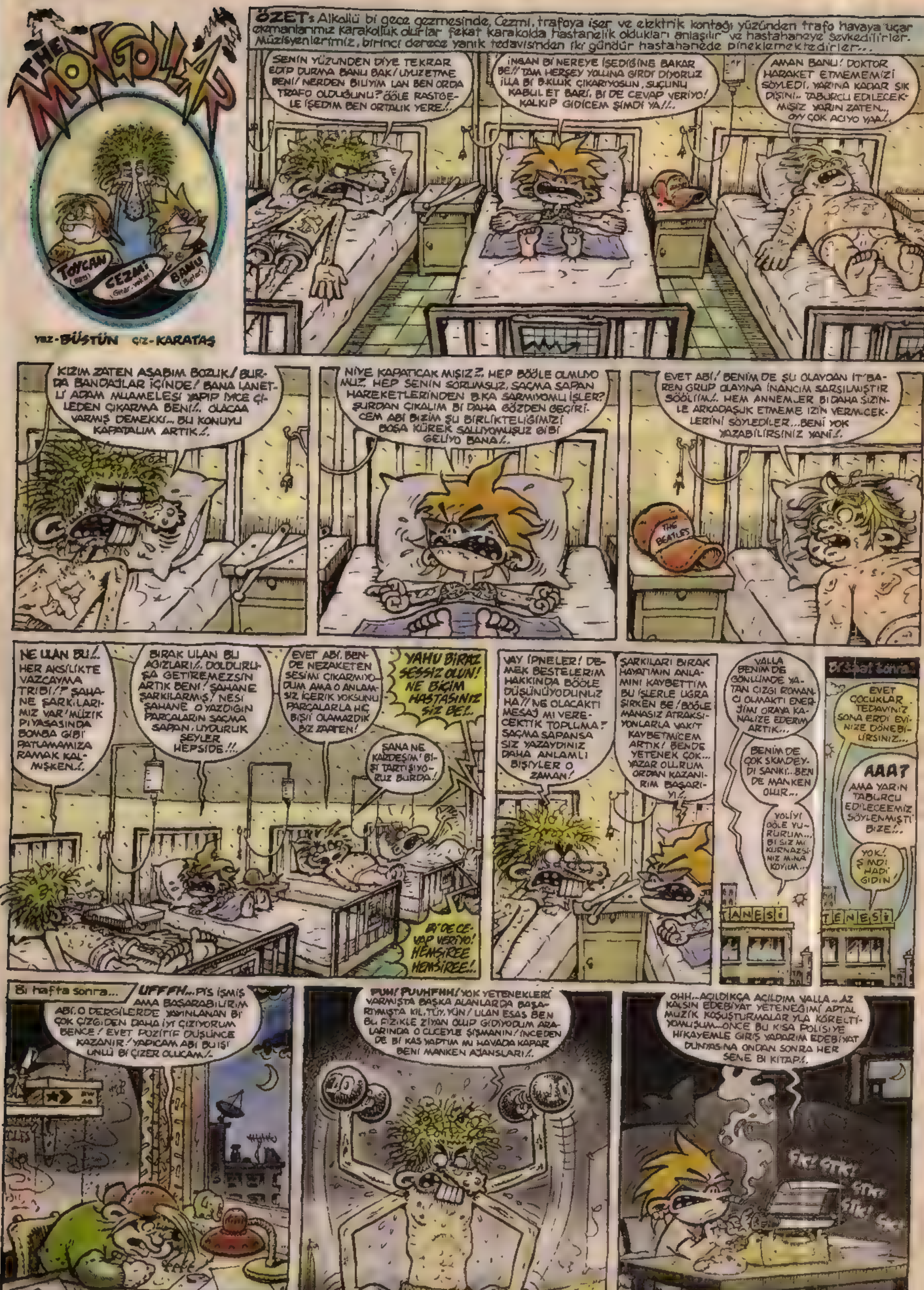
THE MONGOLLAR
TOYCAN (Bas)
CEZMİ (Gitar, vokal)
BANU (Davul)
YAZ-BÜSTÜN ÇİZ-KARATAŞ
ÖZET: Alkollü bi gece gezmesinde, Cezmi, trafoya işer ve elektrik kontağı yüzünden trafo havaya uçar elemanlarımız karakolluk olurlar fekat karakolda hastanelik oldukları anlaşılır ve hastahaneye sevkedilirler. Müzisyenlerimiz, birinci derece yanık tedavisinden iki gündür hastahanede pineklemektedirler...
SENİN YÜZÜNDEN DİYE TEKRAR EDİP DURMA BANU BAK/ UYUZ ETME BENİ/ NERDEN BİLİYİM LAN BEN ORDA TRAFO OLDUĞUNU? BÖLE RASTGELE İŞEDİM BEN ORTALIK YERE/.
İNSAN Bİ NEREYE İŞEDİĞİNE BAKAR BE!! TAM HERŞEY YOLUNA GİRDİ DİYORUZ İLLA Bİ B.KLUK ÇIKARIYOSUN, SUÇUNU KABUL ET BARİ, Bİ DE CEVAP VERİYO! KALKIP GİDİCEM ŞİMDİ YA//.
AMAN BANU! DOKTOR HARAKET ETMEMEMİZİ SÖYLEDİ. YARINA KADAR SIK DİŞİNİ.. TABURCU EDİLECEKMİŞİZ YARIN ZATEN.. OYY ÇOK ACIYO YAA/.
KIZIM ZATEN ASABIM BOZUK/ BURDA BANDAJLAR İÇİNDE! BANA LANETLİ ADAM MUAMELESİ YAPIP İYİCE ÇİLEDEN ÇIKARMA BENİ/. OLACAA VARMIŞ DEMEKKİ.. BU KONUYU KAPATALIM ARTIK/.
NİYE KAPATICAK MIŞIZ?. HEP BÖÖLE OLMUYO MU?. HEP SENİN SORUMSUZ, SAÇMA SAPAN HAREKETLERİNDEN B.KA SARMIYOMU İŞLER? ŞURDAN ÇIKALIM Bİ DAHA GÖZDEN GEÇİRİCEM ABİ BİZİM ŞU BİRLİKTELİĞİMİZİ BOŞA KÜREK SALLIYOMUŞUZ GİBİ GELİYO BANA/.
EVET ABİ! BENİM DE ŞU OLAYDAN İTİBAREN GRUP OLAYINA İNANCIM SARSILMIŞTIR SÖÖLİİM/. HEM ANNEMLER Bİ DAHA SİZİNLE ARKADAŞLIK ETMEME İZİN VERMİCEKLERİNİ SÖYLEDİLER...BENİ YOK YAZABİLİRSİNİZ YANİ/.
THE BEATLES
NE ULAN BU/. HER AKSİLİKTE VAZÇAYMA TRİBİ/? ŞAHANE ŞARKILARIMIZ VAR MÜZİK PİYASASINDA BOMBA GİBİ PATLAMAMIZA RAMAK KALMIŞKEN/.
BIRAK ULAN BU AĞIZLARI/. DOLDURUŞA GETİREMEZSİN ARTIK BENİ! ŞAHANE ŞARKILARMIŞ! NESİ ŞAHANE O YAZDIĞIN PARÇALARIN SAÇMA SAPAN, UYDURUK ŞEYLER HEPSİDE!/.
EVET ABİ, BENDE NEZAKETEN SESİMİ ÇIKARMIYODUM AMA O ANLAMSIZ İÇERİK YOKSUNU PARÇALARLA HİÇ BİŞİ OLAMAZDIK BİZ ZATEN!
YAHU BİRAZ SESSİZ OLUN! NE BİÇİM HASTASINIZ SİZ BE!.
SANA NE KARDEŞİM! BİŞİ TARTIŞIYORUZ BURDA/.
Bİ DE CEVAP VERİYO! HEMŞİREE HEMŞİREE!.
VAY İPNELER! DEMEK BESTELERİM HAKKINDA BÖÖLE DÜŞÜNÜYODUNUZ HA// NE OLACAKTI MESAJ MI VERECEKTİK TOPLUMA? SAÇMA SAPANSA SİZ YAZAYDINIZ DAHA ANLAMLI BİŞİYLER O ZAMAN!
ŞARKILARI BIRAK HAYATIMIN ANLAMINI KAYBETTİM BU İŞLERLE UĞRAŞIRKEN BE/ BÖÖLE MANASIZ ATRAKSİYONLARLA VAKİT KAYBETMİCEM ARTIK! BENDE YETENEK ÇOK... YAZAR OLURUM ORDAN KAZANIRIM BAŞARIYI/.
VALLA BENİM DE GÖNLÜMDE YATAN ÇIZGI ROMANCI OLMAKTI ENERJİMİ ORAYA KANALİZE EDERİM ARTIK...
BENİM DE ÇOK SKMDEYDİ SANKİ..BEN DE MANKEN OLUR..
YOLİYİ BÖLE VURURUM... Bİ SİZ Mİ KURNAZSINIZ MİNA KOYIM...
Bİ Saat Sonra:
EVET ÇOCUKLAR TEDAVİNİZ SONA ERDİ EVİNİZE DÖNEBİLİRSİNİZ...
AAA? AMA YARIN TABURCU EDİLECEEMİZ SÖYLENMİŞTİ BİZE/..
YOK! ŞİMDİ HADİ GİDİN
TANESİ
TENESİ
Bi hafta sonra...
UFFFH... PİS İŞMİŞ AMA BAŞARABİLİRİM ABİ. O DERGİLERDE YAYINLANAN Bİ ÇOK ÇİZGİDEN DAHA İYİ ÇİZİYORUM BENCE! EVET POZİTİF DÜŞÜNCE KAZANIR! YAPICAM ABİ BU İŞİ ÜNLÜ Bİ ÇİZER OLUCAM/.
PUH! PUUHFHH! YOK YETENEKLERİ VARMIŞTA BAŞKA ALANLARDA BAŞARIYMIŞTA KIL, TÜY, YÜN/ ULAN ESAS BEN BU FİZİKLE ZİYAN OLUP GİDİYODUM ARALARINDA O ÜÜCEYLE ŞİŞMANIN! İNCEDEN DE Bİ KAS YAPTIM MI HAVADA KAPAR BENİ MANKEN AJANSLARI/.
OHH.. AÇILDIKÇA AÇILDIM VALLA.. AZ KALSIN EDEBİYAT YETENEĞİMİ APTAL MÜZİK KOŞUŞTURMALARIYLA KÖRELTİYOMUŞUM.. ÖNCE BU KISA POLİSİYE HİKAYEMLE GİRİŞ YAPARIM EDEBİYAT DÜNYASINA ONDAN SONRA HER SENE Bİ KİTAP/.

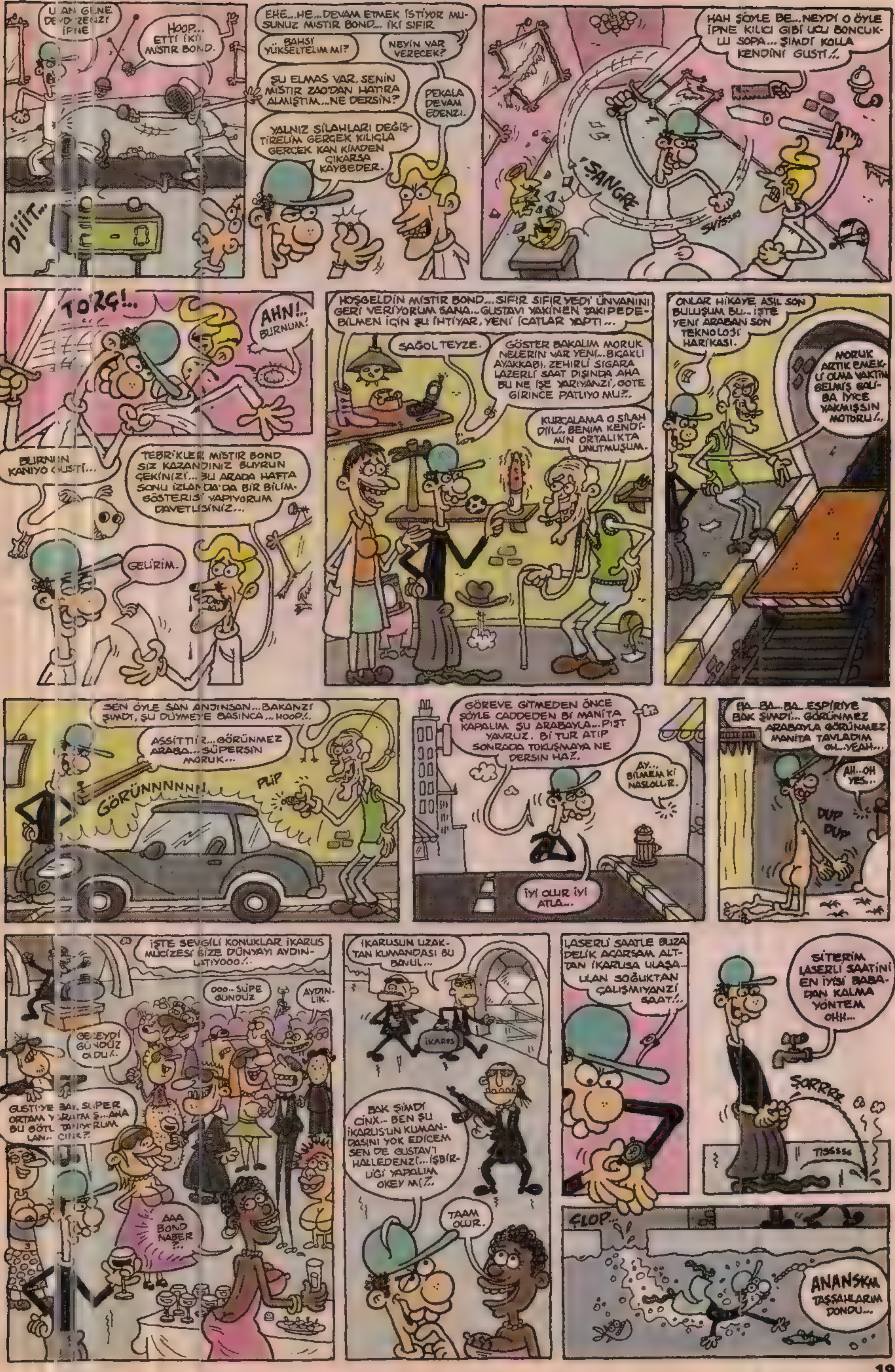

HOOP... ETTİ İKİ MİSTIR BOND.
DİİİT...
EHE...HE...DEVAM ETMEK İSTİYOR MUSUNUZ MİSTIR BOND... İKİ SIFIR
... BAHSİ YÜKSELTELİM Mİ?
NEYİN VAR VERECEK?
ŞU ELMAS VAR. SENİN MİSTIR ZAO'DAN HATIRA ALMIŞTIM...NE DERSİN?
PEKALA DEVAM EDENZİ.
YALNIZ SİLAHLARI DEĞİŞTİRELİM GERÇEK KILIÇLA GERÇEK KAN KİMDEN ÇIKARSA KAYBEDER.
HAH ŞÖYLE BE...NEYDİ O ÖYLE İPNE KILICI GİBİ UCU BONCUKLU SOPA... ŞIMDİ KOLLA KENDİNİ GUSTİ!..
SANGR
SVİSSS
TORÇ!...
AHN!.. BURNUM!
TEBRİKLER MİSTIR BOND SİZ KAZANDINIZ BUYRUN ÇEKİNİZİ... BU ARADA HAFTA SONU İZLAN'DA'DA BİR BİLİM GÖSTERİSİ YAPIYORUM DAVETLİSİNİZ...
GELİRİM.
HOŞGELDİN MİSTIR BOND...SIFIR SIFIR YEDİ ÜNVANINI GERİ VERİYORUM SANA...GUSTAVI YAKINEN TAKİPEDEBİLMEN İÇİN ŞU İHTİYAR, YENİ İCATLAR YAPTI...
SAĞOL TEYZE.
GÖSTER BAKALIM MORUK NELERİN VAR YENİ...BIÇAKLI AYAKKABI, ZEHİRLİ SİGARA LAZERLİ SAAT DIŞINDA AHA BU NE İŞE YARIYANZİ, GÖTE GİRİNCE PATLIYO MU?..
KURCALAMA O SİLAH DIIL!.. BENİM KENDİMİN ORTALIKTA UNUTMUŞUM.
ONLAR HİKAYE ASIL SON BULUŞUM BU... İŞTE YENİ ARABAN SON TEKNOLOJİ HARİKASI.
MORUK ARTIK EMEKLİ OLMA VAKTIN GELMİŞ GALİBA İYİCE YAKMIŞSIN MOTORU!..
SEN ÖYLE SAN ANJINSAN...BAKANZI ŞIMDI, ŞU DÜYMEYE BASINCA... HOOP!..
ASSİTTİ İ Z...GÖRÜNMEZ ARABA... SÜPERSİN MORUK...
PLİP
GÖRÜNNNNNN!
GÖREVE GİTMEDEN ÖNCE ŞÖYLE CADDEDEN Bİ MANİTA KAPALIM ŞU ARABAYLA...PIST YAVRUZ. Bİ TUR ATIP SONRADA TOKUŞMAYA NE DERSİN HA?.
AY... BİLMEM Kİ NASLOLUR.
İYİ OLUR İYİ ATLA...
BA...BA...BA...ESPİRİYE BAK ŞIMDİ... GÖRÜNMEZ ARABAYLA GÖRÜNMEZ MANİTA TAVLADIM OH...YEAH...
AH...OH YES...
DUP DUP
İŞTE SEVGİLİ KONUKLAR İKARUS MUCİZESİ BİZE DÜNYAYI AYDINLATIYOOO!..
OOO... SUPE GUNDUZ
AYDINLIK.
GÜNDÜZ OLDU!..
AAA BOND NABER ?..
İKARUSUN UZAKTAN KUMANDASI BU BAUL...
İKARUS
BAK ŞIMDİ CİNX... BEN ŞU İKARUS'UN KUMANDASINI YOK EDİCEM SEN DE GUSTAV'I HALLEDENZİ...İŞBİRLİĞİ YAPALIM OKEY Mİ?..
TAAM OLUR.
LASERLİ SAATLE BUZA DELİK AÇARSAM ALTTAN İKARUSA ULAŞA...
ULAN SOĞUKTAN ÇALIŞMIYANZİ SAAT!..
SİTERİM LASERLİ SAATİNİ EN İYİSİ BABADAN KALMA YÖNTEM OHH...
ŞORRRR
TISSSS
ÇLOP...
ANANSKM TAŞŞAHLARIM DONDU...

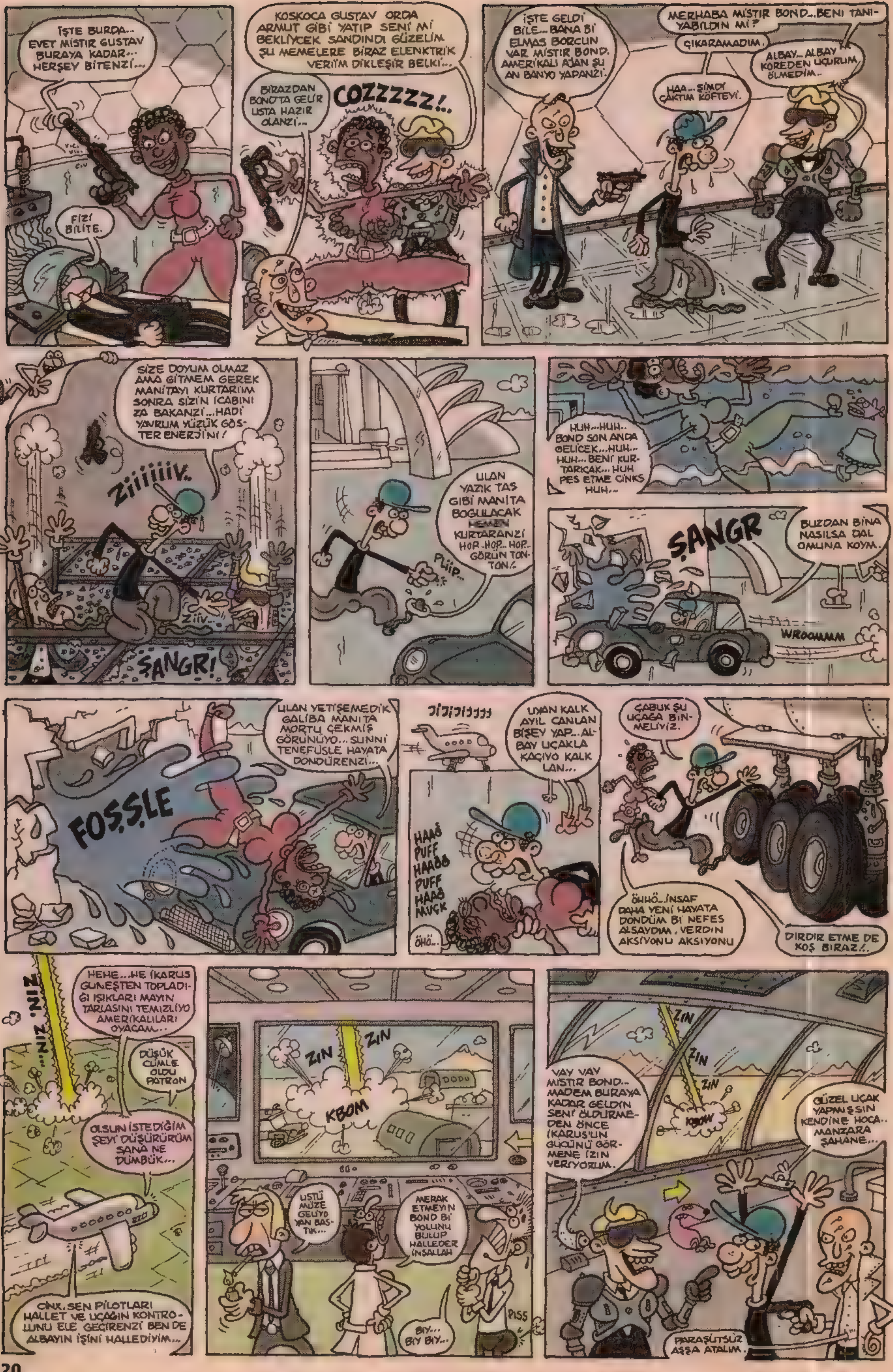

İŞTE BURDA.. EVET MİSTIR GUSTAV BURAYA KADAR... HERŞEY BİTENZİ...
FİZİ BİLİTE.
KOSKOCA GUSTAV ORDA ARMUT GİBİ YATIP SENİ Mİ BEKLİYCEK SANDINDI GÜZELİM ŞU MEMELERE BİRAZ ELENKTRİK VERİ'M DİKLEŞİR BELKİ...
BİRAZDAN BOND'TA GELİR USTA HAZIR OLANZI...
COZZZZZ!..
İŞTE GELDİ BİLE... BANA Bİ ELMAS BORCUN VAR MİSTIR BOND. AMERİKALI AJAN ŞU AN BANYO YAPANZI.
MERHABA MİSTIR BOND...BENİ TANIYABİLDİN Mİ?
ÇIKARAMADIM.
HAA... ŞİMDİ ÇAKTIM KÖFTEYİ.
ALBAY... ALBAY KOREDEN UÇURUM, ÖLMEDİM..
SİZE DOYUM OLMAZ AMA GİTMEM GEREK MANİTAYI KURTARIIM SONRA SİZİN İCABINIZA BAKANZI... HADİ YAVRUM YÜZÜK GÖSTER ENERJİ'Nİ!
ZİİİİİİV..
ZİİV...
ŞANGR!
ULAN YAZIK TAS GİBİ MANİTA BOĞULACAK HEMEN KURTARANZI HOP..HOP.. HOP.. GÖRÜN TON-TON!.
PIIIP...
HUH...HUH.. BOND SON ANDA GELİCEK...HUH.. HUH... BENİ KURTARCAK... HUH PES ETME CİNKS HUH..
ŞANGR
BUZDAN BİNA NASILSA DAL OMUNA KOYM.
WROOMMM
FOŞŞLE
ULAN YETİŞEMEDİK GALİBA MANİTA MORTU ÇEKMİŞ GÖRÜNÜYO... SUNNİ TENEFÜSLE HAYATA DÖNDÜRENZİ...
JIJIJIJIJJJ
UYAN KALK AYIL CANLAN BİŞEY YAP... ALBAY UÇAKLA KAÇIYO KALK LAN...
HAAŞ PUFF HAAŞŞ PUFF HAAŞ MUCK
ÖHÖ..
ÇABUK ŞU UÇAĞA BİNMELİYİZ.
ÖHHÖ...İNSAF DAHA YENİ HAYATA DÖNDÜM Bİ NEFES ALSAYDIM. VERDİN AKSİYONU AKSİYONU
DIRDIR ETME DE KOŞ BİRAZ!.
ZIN, ZIN...
HEHE... HE İKARUS GÜNEŞTEN TOPLADIĞI IŞIKLARI MAYIN TARLASINI TEMİZLİYO AMERİKALILARI OYACAM...
DÜŞÜK CÜMLE OLDU PATRON
OLSUN İSTEDİĞİM ŞEYİ DÜŞÜRÜRÜM SANA NE DÜMBÜK...
CİNX. SEN PİLOTLARI HALLET VE UÇAĞIN KONTROLUNU ELE GEÇİRENZİ BEN DE ALBAYIN İŞİNİ HALLEDİYİM...
ZIN ZIN
KBOM
ÜSTÜ MÜZE GELİYO YAN BASTIK...
MERAK ETMEYİN BOND Bİ YOLUNU BULUP HALLEDER İNŞALLAH
BIY... BIY BIY...
PISS
ZIN ZIN ZIN
KBOW
VAY VAY MİSTIR BOND.. MADEM BURAYA KADAR GELDİN SENİ ÖLDÜRMEDEN ÖNCE İKARUS'UN GÜCÜNÜ GÖRMENE İZİN VERİYORUM.
GÜZEL UÇAK YAPMIŞSIN KENDİNE HOCA.. MANZARA ŞAHANE...
PARAŞÜTSÜZ AŞŞA ATALIM.

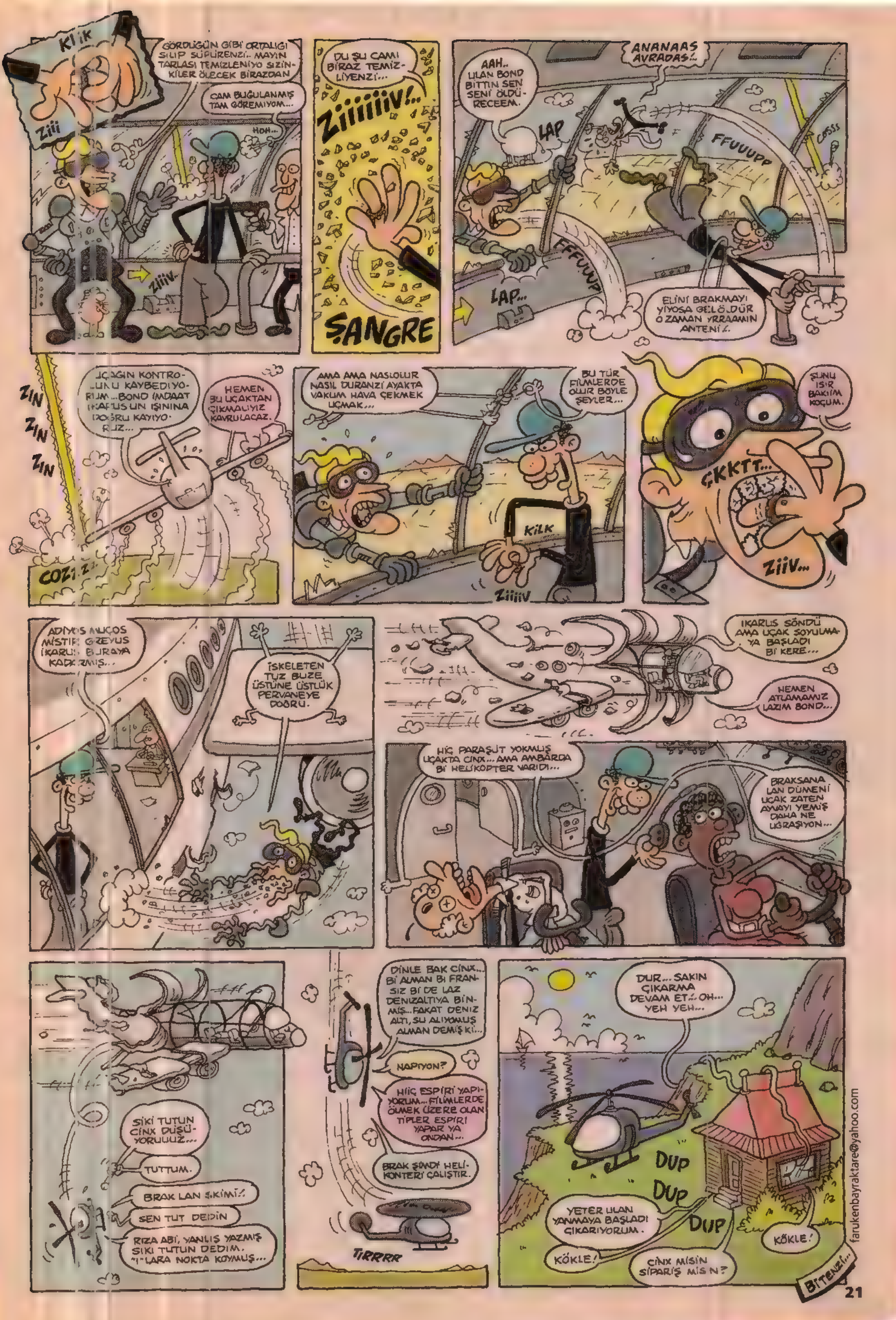
KLİK
Ziii
GÖRDÜĞÜN GİBİ ORTALIĞI SİLİP SÜPÜRENZİ.. MAYIN TARLASI TEMİZLENİYO SIZIN-KİLER ÖLECEK BİRAZDAN
CAM BUĞULANMIŞ TAM GÖREMİYOM...
HOH...
ZIIIV..
BU ŞU CAMI BİRAZ TEMİZ-LİYENZİ...
Ziiiiiiv!..
ŞANGRE
ANANAAS AVRADAS!..
AAH.. ULAN BOND BITTİN SEN SENİ ÖLDÜ-RECEEM.
LAP
FFUUUPP
COSSS
FFFUUUP
LAP...
ELİNİ BRAKMAYI YİYOSA GELÖLDÜR O ZAMAN YRRAAMIN ANTENİ!..
ZIN
ZIN
ZIN
UÇAĞIN KONTRO-LUNU KAYBEDİYO-RUM...BONO İMDAAT İKARUS'UN IŞININA DOĞRU KAYIYO-RUZ...
HEMEN BU UÇAKTAN ÇIKMALIYIZ KAVRULACAZ.
COZZZ..
AMA AMA NASIL OLUR NASIL DURANZI AYAKTA VAKUM HAVA ÇEKMEK UÇMAK...
BU TÜR FİLMLERDE OLUR BÖYLE ŞEYLER...
KİLK
Ziiiiv
ŞUNU ISIR BAKIIM KOÇUM.
ÇKKTT...
ZIIV...
ADİYOS MUÇOS MİSTİR GREYUS İKARUS BURAYA KADARMIŞ...
İSKELETEN TUZ BUZE ÜSTÜNE ÜSTLÜK PERVANEYE DOĞRU.
İKARUS SÖNDÜ AMA UÇAK SOYULMA-YA BAŞLADI Bİ KERE...
HEMEN ATLAMAMIZ LAZIM BOND...
HİÇ PARAŞÜT YOKMUŞ UÇAKTA CINX... AMA AMBARDA Bİ HELİKOPTER VARIDI...
BRAKSANA LAN DÜMENİ UÇAK ZATEN AYAYI YEMİŞ DAHA NE UĞRAŞIYON...
SIKI TUTUN CINX DÜŞÜ-YORUUUZ...
TUTTUM.
BRAK LAN SKİMİ!..
SEN TUT DEDİN
RIZA ABİ, YANLIŞ YAZMIŞ SIKI TUTUN DEDİM. "I"LARA NOKTA KOYMUŞ...
DİNLE BAK CINX.. Bİ ALMAN Bİ FRAN-SIZ Bİ DE LAZ DENİZALTIYA BİN-MİŞ...FAKAT DENİZ ALTI, SU ALIYOMUŞ ALMAN DEMİŞ Kİ...
NAPIYON?
HİÇ ESPİRİ YAPI-YORUM... FİLMLERDE ÖLMEK ÜZERE OLAN TİPLER ESPİRİ YAPAR YA ONDAN...
BRAK ŞİMDİ HELİ-KOPTERİ ÇALIŞTIR.
TIRRRR
DUR... SAKIN ÇIKARMA DEVAM ET!..OH... YEH YEH...
DUP
DUP
DUP
YETER ULAN YANMAYA BAŞLADI ÇIKARIYORUM.
KÖKLE!
KÖKLE!
CINX MİSİN SİPARİŞ MİSİN?
BİTENZİ!...
farukenbayraktare@yahoo.com

Sırf giriş yazısı yazmak istemediğim için bir sürü bölüm bulduğum halde yine de bir giriş yazısı yazmam lazımmış hissi, ne pis bir hismiş arkadaş yaa...
(Bu arada televizyonlarda sıkça gösterilen "Kobra bilmem neyi..." isimli boktan aksiyon filmlerinden gına geldi... İsminde Kobra ya da Ejder kelimesi geçen filmleri seyreden denyo var mı halen yaa?...)

Salak İcatları...

•• Öksüzler için protez Ök... •• Dinamit baklavası... •• Sır Saklama Kabı... •• Denizaltılar için cam sileceği... •• İran Kül Kedisi... •• Çift radyoçalarlı müzik seti... •• Titreşimli faks... •• Alnında üçüncü göz çıkanlar için üç camlı güneş gözlüğü... •• Kabartmalı dilsiz sandviç...

Ne Zannederdim?..

••• Otobiyografiyi, bir otomobilin hayat hikayesi sanırdım...

••• "Katibime kolalı da gömlek ne güzel yaraşır." şarkısındaki gömleği, coca cola dökülmüş gömlek zannederdim.

Gön: Zeynel Yetiş.

••• Halı şampuanını, halıların kepek sorununu gidermek için kullanılan bir şey zannederdim...

Gön : İlkay Çevik.

••• Paraguay'ın orijinal ismini Moneyguay zannederdim...

••• Bakanlar Kurulu Kabinesinin plajlarda toplandığı sanırdım...

Salak Diyalogları...

(••) - Bu paket sizin mi acaba?... Üzerindeki ad silinmiş.
- Hayır benim adım Hasan... Silinmiş değil...

(••) - Sen mumları üfleyip söndüreceksin, biz de "İyi ki doğdun Taaarık!..." diye şarkı söyleyecez...,
- Hey bi dakka muma gerek kalmadı elektrikler geldi...

(••) - Yeni kız arkadaşımın ikizi var.
- Peki nasıl ayırt ediyorsun?...
- İkizinin sakalı var...
Gön: Cansu Karan.

(••) - Burada kalacaksanız, yataklarınızı kendiniz yapacaksınız.
- Yaparız canım, n'oolacak...
- İyi o zaman. Çekiç, testere ve çiviler şu dolapta. Tahtalar aşağıda depoda...

Salak Komplo Teorileri...

(•) Sigara firmaları; kibrit, çakmak ve kül tablası firmalarıyla gizli bir ittifak halindedir...

(•) Türk Sanat Müziği söylemek hormonları etkileyip, ibneliğe yol açıyor...

(•) Aslında kırmızıyı görünce saldıranlar boğalar değil, ineklerdir. Fakat boğalar, inek yerine konulmalarına kızdıkları için saldırıyorlar.

Salak Haberleri...

((•)) Hayret!?... Amanlı hastalığa yenildi!...

((•)) Dünyadaki en büyük ayakkabının, en büyük ayaklı insana ait olduğu belirtildi.

((•)) En iyi Pastırma yazının Kayseri'de yaşandığı anlaşıldı.

((•)) İnternete giren insan sayısıyla çıkan insan sayısının eşit olduğu saptandı...

((•)) İki tek çorap alanların, bir çift çorap almış olacağı kanıtlandı...

Salak Küfürleri...

((••)) *Bundan sonra buraya gelenin de ecdadını sitsinler, gelmeyenin de!...*

ŞUBAT AYI KONU SALAKLARI...

Bu ayın Konu Salakları İnternet kankamız sevgili Merthan Kaleli'nin gönderdiği % 100 gerçeklerden...

((-O-)) Otobüs şoförü 'yandaki kazaya bakarken' otobüsü devirdi; 6 ölü. *(11 Şubat)*

((-O-)) Bıçaklanan adamı arkadaşları, 5 dakika mesafedeki İzmit Devlet Hastanesi yerine *"Tanıdık doktor var"* diyerek Gölcük'e götürürken yolda can verdi. *(15 Şubat)*

((-O-)) Kurban Bayramı'nın daha ilk dakikalarında 103 kişi kendini yaraladı; bir tosun da 5'inci kattan düştü! Japon turistler sokaklarda kurban kesen Türkleri kameralarla kaydetti.

((-O-)) Evine gelen elektrik faturasını gören Kemal Derviş *"Bu faturalar herkese böyle mi geliyor? Bu millet buna rağmen isyan etmiyor ha... Türkiye'de isyan çıkmayacağına inandım"* dedi. *(25 Şubat)*

((-O-)) Malatya'da hırsız, çaldığı malları koyduğu yerde bulamayınca polisi aradı! *(27 Şubat)*

((-O-)) Bursa'da Umut Semerci adlı genç "Bir Çift Yürek"i okuyup Aborjinlere katılmak üzere evden kaçtı. *(4 Mart)*

((-O-)) Bir adam halay çekerken kendini bıçakladı!

((-O-)) İstanbul Büyükşehir Belediyesi, 8 Mart Dünya Kadınlar Günü için düzenleyeceği şenliğe çağıracağı isimleri açıkladı: Tecavüzden hapis yatan Doğuş ile kadın dövmeyi savunan İbrahim Erkal. *(5 Mart)*

((-O-)) Yozgat'ta Mc Davut's adıyla köftecilik yapan adama Mc Donald's uyarıda bulundu. Köfteci, *"M.Donald's'a bir zarar verdiysek özür dileriz"* dedi. *(9 Mart)*

((-O-)) Rize ve Giresun'da iki kişi kendi kestikleri ağacın altında kaldı. *(11 Mart)*

((-O-)) 73 yaşındaki dede ineğe tecavüz ederken yakalandı. *(14 Mart)*

((-O-)) Konya'daki bir markette avakadonun yanında *'kullanma kılavuzu'* verilmeye başlandı. *(15 Mart)*

((-O-)) Trabzon'daki bir çiftin kızlarına, her gün önünden geçtikleri GİMA marketin ismini verdikleri ortaya çıktı.

((-O-)) Tunceli'de 3 bin kişi birahanede çalışan 8 kadına karşı yürüdü. *(25 Mart)*

((-O-)) Samsun'da kurusıkıya gerçek mermi koyan 2 kişi birbirini yaraladı. *(29 Mart)*

((-O-)) *'Kümes Hayvanları Derneği'* adı altında horoz dövüştüren grubu Hayvan Dostları Derneği baskın yaptı; 4 kişi yaralandı.

((-O-)) Urfa'da 2 çete, 13 yaşındaki usta kapkaççı M.Y.'yi transfer etmek için otomobil önerdi; kavga çıktı, 11 kişi tutuklandı. *(31 Mart)*

((-O-)) Show TV'nin "Kaçak" adlı yarışmasındaki "kaçan adam", Bursa'da kendisini gören 10 kadar işgüzar tarafından *"Kaçak lan bu"* denilerek dövüldü. *(5 Nisan)*

((-O-)) Sheraton Otel faturası, Zekeriya Beyaz'ın erotik yay… pan Pay TV'yi izlediğini ortaya koydu. Televizyonu açtığın… porno yayınla karşılaştığını savunan Beyaz, *"4 kişi ne yapı… lardı öyle, insan insanlığından çıkıyor vallahi"* dedi. *(9 Nis…)*

((-O-)) Kayseri'de *"Ben Cebrailim (Azrail bile değil!) hepiniz… canınızı alacağım"* diyerek tehditler savuran adam çevresi… 200 milyon lira haraç aldı. *(21 Nisan)*

((-O-)) Sinop'ta bomba dersi veren bir adam gerçek bomb… verdiği derste pimi açık unutunca yaralandı. *(26 Nisan)*

Körler için cep telefonu

ARTIK görme özürlüler de cep telefonu sahibi olabilecek...

■ Nadide ısrarlı hayranının kendisiyle önce kibar kibar konuştuğunu, sonra ağzını bozduğunu belirterek "Menelerin çok zıplıyor. Onlara hakim ol. Kapalı giyin. Yoksa dağ havası alırsın" dediğini söyledi ve "Sinirlerim bozuldu. Uykuyu unuttum" diye konuştu.

Öz kardeşine sinek ilacı sıktı

Ümmü Gırgın (25) evde yalnız kaldıkları sırada, kardeşi İlknur Gırgın'ın (3) başına sinek ilacı sıktı. İlaçtan etkilenen İlknur Gırgın, kaldırıldığı Devlet Hastanesi'nde tedavi edildi. Ümmü Gırgın ise jandarma ekiplerince gözaltına alındı.

((-O-)) Bursa'da iki adam, uzun yolculukta tek kapılı arabada arkada oturan ve sürekli tuvalet ihtiyacı duyan arkadaşlarını başını mermere vurarak öldürdü. *(30 Nisan)*

((-O-)) Bursa'da bir adam, fabrikada çayına çiş karıştırıp şaka yapan 3 arkadaşını pompalı tüfekle öldürdü. *(3 Mayıs)*

((-O-)) Gaziantep'te bir adam yavru kazını yiyen kediyi pompalı tüfekle vurdu; kedinin sahibi de döner bıçağıyla adamı öldürdü *(19 Mayıs)*

((-O-)) Silifkeli Ü. P., inek maketinin içine koyduğu soğutucudan 'sağdığı' ayrana 'inek kola' adını verdi. *(22 Mayıs)*

((-O-)) Vanlılar köy-kent projesi için gelen Dünya Bankası yetkililerine *"Biz kent istemiyoruz, inek verin yeter"* dedi. *(28 Mayıs)*

((-O-)) Adanalı seyyar lokantacı O. Ç., zabıtadan kaçmak için büfesini raylı sistemle taşıdı. *(8 Temmuz)*

((-O-)) Kıyısında 'içtiği' Sapanca Gölü'nü 'o kafayla' yüzerek geçeceği iddiasına giren A. P. boğuldu. *(10 Temmuz)*

((-O-)) Giresun'da çarpışan otomobillerde kavga çıktı 1 ölü; 2 yaralı. *(15 Temmuz)*

((-O-)) Giresun'da cami avlusunda iskambil oynayan kardeşleri uyaran müezzin öldüresiye dayak yedi. *(19 Temmuz)*

((-O-)) Adana'da döner ustası Y. Ş., dürümün içindeki eti az bulan müşterisince öldürüldü. *(19 Temmuz)*

((-O-)) Sarhoş olup 5 ay önce taşındığı evi kendi evi zannederek içeri giren, rahat rahat televizyon seyreden adam ev sahiplerinden yediği dayak nedeniyle öldü. *(22 Temmuz)*

((-O-)) Adana'da oğlunun sünnet düğününde hep aynı şarkıyı çaldıran grupla tartışan adam bir kişiyi öldürdü *(22 Temmuz)*

((-O-)) Gaziosmanpaşa'da 3 kafadarın, 370 metrelik elektrik kablosuyla yaptıkları ışıklı uçurtmayı halk UFO sandı. *(27 Temmuz)*

Akar'ın hedefi Profesör olmak

((-O-)) Konya'da biri cami avlusuna krizde bakamadığı gerekçesiyle hamster bıraktı.

((-O-)) Cihangir Parkı'nda Keje adlı dizinin çekimlerinde rol gereği biri bıçaklandı. Tinerci A. Ç., *"Güçsüz birine saldırmak olur mu?"* diyerek iki kameramanı kalçasından bıçakla yaraladı. *(29 Eylül)*

Blanco davlumbaz alan herkese, Peraflex eviye BEDAVA...

Bu kadarla da kalmadık!
Blanco surgulu aspiratör alan herkese, Peraflex eviye yarı fiyatına

CETMEN mobilya

((-O-)) Diyanet İşleri eski Başkanı ve eski Devlet Bakanı Dr. Lütfi Doğan, kadınların ne hissettiğini anlamak için evinde türbanla dolaştığını açıkladı. *(9 Ekim)*

((-O-)) Tansu Çiller Kırklareli halkına, *"Allah'ı size emanet ediyorum"* diye seslendi. *(12 Ekim)*

((-O-)) BBG üçüncü dönem birincisi Kaan'ın annesi İstanbul ikinci bölgeden bağımsız milletvekili adayı oldu; oğlunun fotoğrafıyla dolaşıp *"Bu çocuğu ben yetiştirdim"* diyerek oy iste…

…bir genç silahla Atatürk büstünü rehin aldı.

…e çiçek koydu.

…af Esprisi…

…onuşuyor!... Kaptan Kemal konuşuyor!... Çıka… …n!...

Ayı paniği

BURSA'nın Yıldırım İlçesi Yavuz Selim Mahallesi'nde oturduğunu iddia eden bir kişi, önceki geceyarısı 155 Polis İmdat'ı arayıp, "Evime giderken 2 ayı gördüm. Çok korktum. Canımı zor kurtardım" diyerek ihbarda bulundu. Bunun üzerine polis, gece geç saatlere kadar takviye kuvvetlerle ara sokaklarda ayı aradı. Ancak ayılara rastlayamadı. Hayvanat Bahçesi'nden de ayıların kaçmadığı öğrenilince arama durduruldu. ■ DHA

solmaz@lombak.com

GÖXEL
PREF LEPİSTES
YENİ MACERA ★Cİ-ES-EM★
GöXEL 2000 @ mynet.com
Kimi ahkam kesiyo...Neymiş efenim Cep telefonu çıkmış yeni Cenerasyon aşkı çabuk tüketir olmuş, kılmış, yünmüş...
Tırışkadan konuşuyo hepsi... Evet... Değişti bazı şeyler.. Hızlandı... Lakin aşkın mecrası olmaz...Akar kafasına göre...Bilmiyolar...
KIZIM SEVİYORUM SENİ NİYE ANLAMAK İSTEMİYOSUN Kİ? AŞKIM ULAN VAR MI BUNUN ÖTESİ YA? ALLA ALLA?
MESAJLARINA TAV OLMUŞTUM ZATEN...SESİNİ DE DUYDUM YA.. İFLAH OLMAM ARTIK BEN...AŞKIM, Bİ TANEM.!.
EMINƎM
AY SEN ÇOK YALANCISIN AMA...KİKİ...GÖRMEDİN Kİ BENİ DAHA? NASI AŞK?..
DİİT DİİT
BAK SİNYAL GELİYO...KONTURUN BİTİYO YİNE AKILLIM... NABER... ŞİMDİ NAPICAK SIN BAKALIM BEYFENDİ'... KİKİ...
MALUM MÜLKÜM FEDA OLSUN SANA KONTÜR NEYMİŞ CANIMIN İÇİ...
Evet değişti... Kalmadı artık kuytularda manitasının cama çıkmasını bekliyen bağrı yanıklar...
AH...ULAN Bİ GÖRSEM YETER BE...AH...
ULAN AMMA ZIRLADIN.. AHA İŞTE...ŞU DİİL Mİ İKİNCİ KATTAKİ?.
Ama değişmiyen...Ve hiç değişmiyecek bişey var...
HANİ? NERDE?
AA?. EVET.. O... CANIM!
Gözlerdeki bu ışıltı...
TABİ YA... FRK... KONTURU YOKMUŞ ONDAN MESAJ ATMIYOMUŞ...
AA... MESAJ? ONDAN.!.
Vakti zamanında manitasını balkonda gören gözler ışıldardı... Şimdi de manitadan gelen mesajı okuyan gözler ışıl ışıl...
Aşkın mecrası olur mu hiç?.
OLUM DEDİM SANA YA...YEDİN BİTİRDİN KENDİNİ BÜTÜN GÜN...ÇIK...
Evet, kalmadı maalleden taşınan manitanın ardından resmine bakıp birahanede ağlaşan bağrı yanıklar...
OLUM YÜREĞİMİ TÜKETTİN YETER...BULURUZ Bİ ŞEKİLDE...HAYRET BİŞEYSİN...
FRK...ABİ NASI BULLICAN...NERDE BULLICAN... AH ULAN...BAHTIM ZKIIM...
LAN DÜN BİR BU GÜN İKİ.. BULURUZ DEDİK Mİ BULURUZ..HALLA ALLAA...
BITTİM BEN RASİM...ARAMIYO... FRK... HIŞ...VOTKALI YAP BİRAYI KANKA...
OLUM AĞIR GİT LAN... TOPARLAN BİRAZ.. ÇIK...O ARAMIYOSA SEN ARA? ÇIK.!.
Ama her barda elinde ki cep telefonuna dalıp dalıp giden birileri var...
NEREYE ARIYOSUN? HATTI İPTAL OLMUŞ.. FRK... MAFOLDUM ABİ BEN...
Yeni cenerasyon aşkı çabuk tüketiyomuşta, bilmiyomuşta... Yok ya? O ahkam kesenler bilmiyo asıl ne menem bi alet bu? Manitanın sim kartı bloke olur, hattı kapanır, konturu biter, telefonunu kaybeder...Bilmiyolar ki telsimin ucunda nice Sevimler, Türkselin ucunda nice Selin'ler aryanın ucunda nice Deryalar, hattın berisindeki koç yiğitlere kan kusturmakta... Aşkın mecrası yok...Kısa mesajla da akar aşk...
KRİLİLİ KRİLİLİ
KRİLİLİ
Bilmiyolar ki G.S.M aşkları da yakar kavurur dert sahibi eder... Bilmeden ahkam kesiyolar...
KİRİLİ KİRİLİ
ALO?.
YETER ARTIK...YETER DEDİM.!.
BUNCA ZAMANDIR HERŞEKİLDE SANA OLAN İLGİMİ BELLİ ETTİM... HİÇ ORALI OLMADIN...TEK YAPTIIN KESİŞMEK! YA,SEN ÇOK KORKAK OLDUUNU BİLMİYOMUSUN...
HA? Y... YANLIŞ NUMARA HERALDE?.
TABİİİ... YANLIŞ NUMARA!.
ŞİMDİ DE TANIMAMAZLIKTAN GEL BAKALIM... KORKAK ŞEY... TRIK!.. DIIIIT...
ALLA ALLA!. BU KİM YA?
NOOLDU LAN?. KİMMİŞ ARIYAN? NE BAKIYOSUN MAL MAL?.
Bİ KIZ YA...YANLIŞ NUMARA ARADI...
MANİTA MI? GERİ ARASANA...YAPIYOLAR ÖYLE BAZI MASUS KAVAŞELER.TANIŞMAK İÇİN...
YOK YOK... BELLİ YANLIŞ NUMARA...
ZATEN NUMARASI ÇIKMAMIŞ... AA? YİNE ARIYO GALİBA.!.
ALOO?.
KRİLİLİ KRİLİLİ
ALO...PARDON HANFENDİ... SİZ NEREYİ ARADINIZ? YANLIŞ DÜŞÜYO NUMARA GALBA?.
OFF... BAYDI BU NUMARA ARTIK AYZEK EFENDİ... HİÇ İNANDIRICI OLAMIYOSUN.!.
HAYVAN! TRK... DIIIIIIIT.!.
-AA...İSMİMİ DE BİLİYO.!. KİM BU KADIN YA?
-DEMEK Kİ HASTA OLUYO SANA...EHE... BAK BAKİİM ÇIKMIŞ MI NUMARASI MANİTANIN BU DEFA?.
BAKİİM...A...EVET... Bİ NUMARA VAR... SIFIR BEŞYÜZ OTUZ BEEŞ...

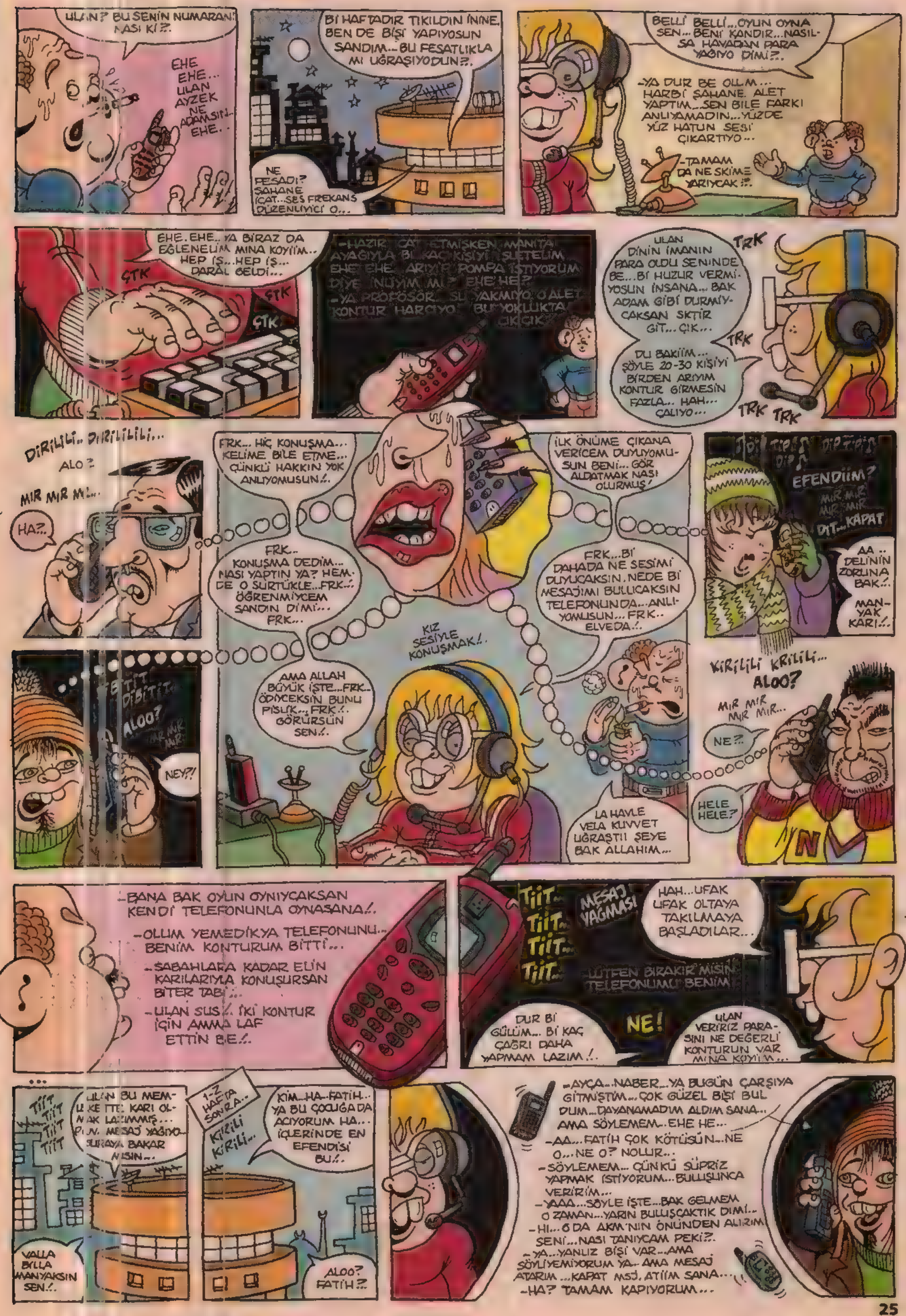

ULAN? BU SENİN NUMARAN! NASI Kİ?.
EHE EHE... ULAN AYZEK NE ADAMSIN... EHE..
Bİ HAFTADIR TIKILDIN İNİNE, BEN DE Bİşİ YAPIYOSUN SANDIM... BU FESATLIKLA MI UĞRAŞIYODUN?.
NE FESADI? ŞAHANE İCAT... SES FREKANS DÜZENLEYİCİ O...
BELLİ BELLİ... OYUN OYNA SEN... BENİ KANDIR... NASILSA HAVADAN PARA YAĞIYO DİMİ?.
-YA DUR BE OLUM... HARBİ ŞAHANE ALET YAPTIM... SEN BİLE FARKI ANLIYAMADIN... YÜZDE YÜZ HATUN SESİ ÇIKARTIYO...
-TAMAM DA NE SKİME YARIYCAK?.
EHE. EHE.. YA BİRAZ DA EĞLENELİM MINA KOYİİM... HEP İŞ... HEP İŞ... DARAL GELDİ...
ÇTK
ÇTK
ÇTK
-HAZIR CAT ETMİŞKEN MANİTAL AYAĞIYLA Bİ KAÇ KİŞİYİ ŞUTETELİM EHE EHE.. ARIYIP POMPA İSTİYORUM DİYE İNLİYİM Mİ? EHE HE?
-YA PROFÖSÖR.. ŞU YAKMIYO O ALETİ KONTUR HARCIYO.. BU YOKLUKTA.. CIK CIK.
ULAN DİNİN İMANIN PARA OLDU SENİNDE BE... Bİ HUZUR VERMİYOSUN İNSANA... BAK ADAM GİBİ DURMIYCAKSAN SKTİR GİT... ÇIK...
TRK
DU BAKİİM... ŞÖYLE 20-30 KİŞİYİ BİRDEN ARIYIM KONTUR GİRMESİN FAZLA... HAH... ÇALIYO...
TRK TRK TRK
DİRİLİLİ.. DİRİLİLİLİ...
ALO?
MIR MIR MI...
HA?.
FRK... HİÇ KONUŞMA... KELİME BİLE ETME... ÇÜNKÜ HAKKIN YOK ANLIYOMUSUN!.
İLK ÖNÜME ÇIKANA VERİCEM DUYUYOMUSUN BENİ... GÖR ALDATMAK NASI OLURMUŞ!
DIP TIP DIP TIP DIP
EFENDİİM?
MIR MIR MIR MIR
DIT... KAPAT
AA.. DELİNİN ZORUNA BAK!.
MANYAK KARI!.
FRK.. KONUŞMA DEDİM... NASI YAPTIN YA? HEMDE O SÜRTÜKLE... FRK.. ÖĞRENMİYCEM SANDIN DİMİ... FRK...
FRK... Bİ DAHADA NE SESİMİ DUYUCAKSIN, NEDE Bİ MESAJIMI BULUCAKSIN TELEFONUNDA... ANLIYOMUSUN... FRK.. ELVEDA!.
KIZ SESİYLE KONUŞMAK!.
DİTİT DİBİTİT
ALOO?
MIR MIR MIR
NEY?!
AMA ALLAH BÜYÜK İŞTE... FRK.. ÖDİYCEKSİN BUNU PİSLİK... FRK!. GÖRÜRSÜN SEN!.
KİRİLİLİ KRİLİLİ...
ALOO?
MIR MIR MIR MIR...
NE?.
HELE HELE?
LA HAVLE VELA KUVVET UĞRAŞTI! ŞEYE BAK ALLAHIM...
-BANA BAK OYUN OYNIYCAKSAN KENDİ TELEFONUNLA OYNASANA!.
-OLUM YEMEDİKYA TELEFONUNU... BENİM KONTURUM BİTTİ...
-SABAHLARA KADAR ELİN KARILARIYLA KONUŞURSAN BİTER TABİ!..
-ULAN SUS!. İKİ KONTUR İÇİN AMMA LAF ETTİN BE!.
TİİT.. TİİT.. TİİT.. TİİT..
MESAJ YAĞMASI
HAH... UFAK UFAK OLTAYA TAKILMAYA BAŞLADILAR...
-LÜTFEN BIRAKIR MISIN TELEFONUMU BENİM
DUR Bİ GÜLÜM... Bİ KAÇ ÇAĞRI DAHA YAPMAM LAZIM!.
NE!
ULAN VERİRİZ PARASINI NE DEĞERLİ KONTURUN VAR MINA KOYİİM...
TİİT TİİT TİİT TİİT
ULAN BU MEMLEKETTE KARI OLMAK LAZIMMIŞ... PUN. MESAJ YAĞIYO. ŞURAYA BAKAR MISIN...
1-2 HAFTA SONRA...
KİRİLİ KİRİLİ...
KİM... HA... FATİH... YA BU ÇOCUĞA DA ACIYORUM HA... İÇLERİNDE EN EFENDİSİ BU!.
VALLA BİLLA MANYAKSIN SEN!.
ALOO? FATİH?.
-AYÇA... NABER... YA BUGÜN ÇARŞIYA GİTMİŞTİM... ÇOK GÜZEL Bİşİ BULDUM... DAYANAMADIM ALDIM SANA... AMA SÖYLEMEM... EHE HE...
-AA... FATİH ÇOK KÖTÜSÜN... NE O... NE O? NOLUR...
-SÖYLEMEM... ÇÜNKÜ SÜPRİZ YAPMAK İSTİYORUM... BULUŞUNCA VERİRİM...
-YAAA... SÖYLE İŞTE... BAK GELMEM O ZAMAN... YARIN BULUŞCAKTIK DİMİ..
-HI... O DA AKM'NİN ÖNÜNDEN ALIRIM SENİ... NASI TANIYCAM PEKİ?.
-YA... YALNIZ Bİşİ VAR... AMA SÖYLİYEMİYORUM YA... AMA MESAJ ATARIM... KAPAT MSJ. ATİİM SANA...
-HA? TAMAM KAPIYORUM...

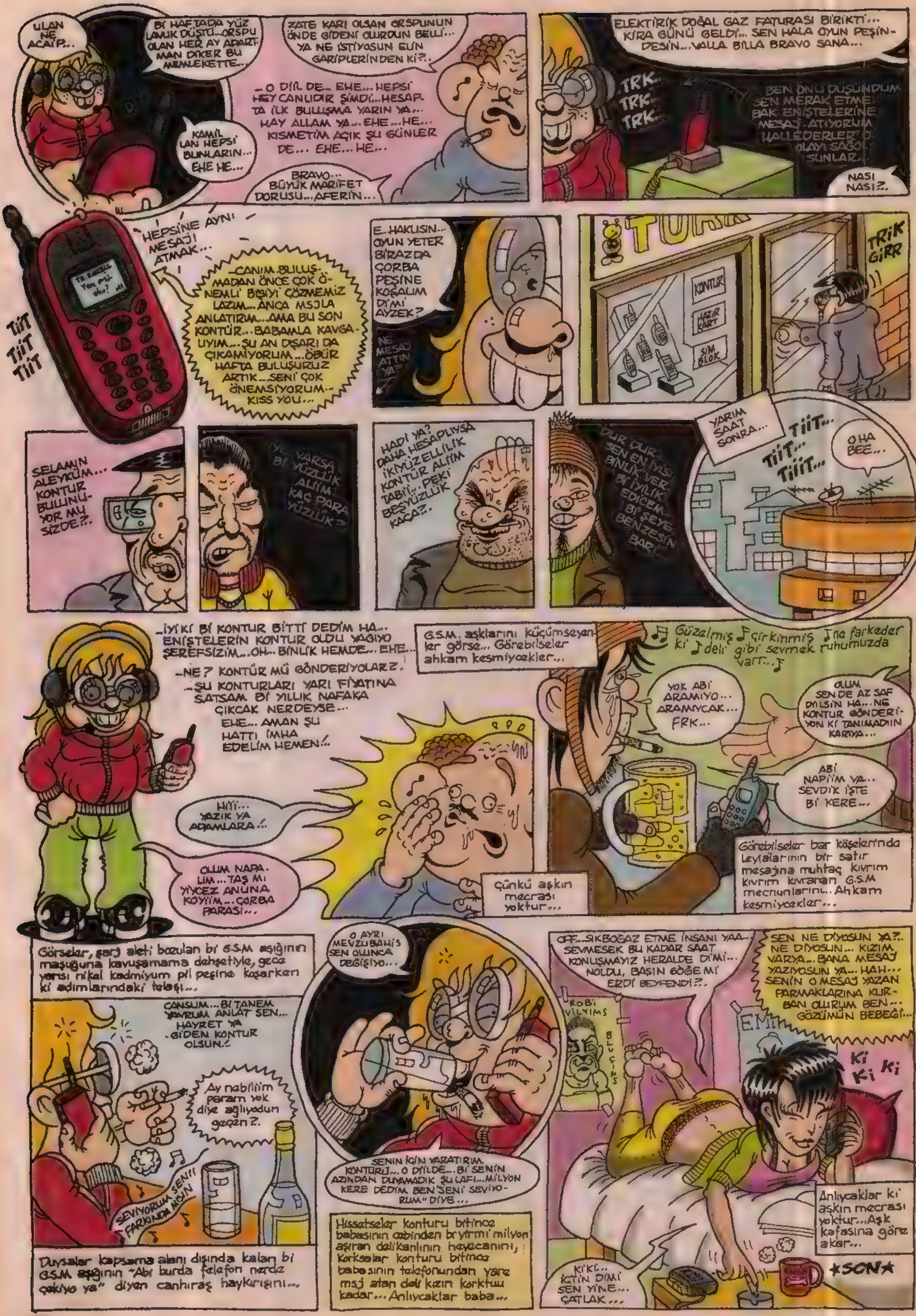

ULAN NE ACAİP...
Bİ HAFTADA YÜZ LAMUK DÜŞTÜ...ORSPU OLAN HER AY APART MAN DİKER BU MEMLEKETTE...
ZATE KARI OLSAN ORSPUNUN ÖNDE GİDENİ OLURDUN BELLİ... YA NE İSTİYOSUN ELİN GARİPLERİNDEN Kİ?...
-O DİİL DE... EHE... HEPSİ HEY CANLIDIR ŞİMDİ... HESAPTA İLK BULUŞMA YARIN YA... HAY ALLAM YA... EHE... HE... KISMETİM AÇIK ŞU GÜNLER DE... EHE... HE...
KAMİL LAN HEPSİ BUNLARIN... EHE HE...
BRAVO... BÜYÜK MARİFET DORUSU... AFERİN...
ELEKTİRİK DOĞAL GAZ FATURASI BİRİKTİ... KİRA GÜNÜ GELDİ... SEN HALA OYUN PEŞİNDESİN... VALLA BİLLA BRAVO SANA...
TRK... TRK... TRK...
BEN ONU DÜŞÜNDUM SEN MERAK ETME BAK ENİŞTELERİNE MESAJ ATIYORUM HALLEDERLER O OLAYI SAĞOL SUNLAR...
NASI NASI?..
HEPSİNE AYNI MESAJI ATMAK...
TİİT TİİT TİİT
-CANIM BULUŞMADAN ÖNCE ÇOK ÖNEMLİ BİŞİYİ ÇÖZMEMİZ LAZIM... ANCA MSJLA ANLATIRIM... AMA BU SON KONTÜR... BABAMLA KAVGAUYIM... ŞU AN DIŞARI DA ÇIKAMIYORUM... ÖBÜR HAFTA BULUŞURUZ ARTIK... SENİ ÇOK ÖNEMSİYORUM... KISS YOU...
E... HAKLISIN... OYUN YETER BİRAZDA ÇORBA PEŞİNE KOŞALIM Dİ Mİ AYZEK?
NE MESAJ ATTIN YA?
TRİK GİRR
KONTUR
HAZIR KART
SİM BLOK
SELAMIN ALEYKÜM... KONTUR BULUNUYOR MU SİZDE?..
İYİ... VARSA Bİ YÜZLÜK ALIİM... KAÇ PARA YÜZLÜK?
HADİ YA? DAHA HESAPLIYSA İKİYÜZELLİLİK KONTUR ALIİM TABİİ... PEKİ BEŞYÜZLÜK KAÇA?..
DUR DUR... SEN EN İYİSİ BİNLİK VER. Bİ İYİLİK EDİCEM Bİ ŞEYE BENZESİN BARİ.
YARIM SAAT SONRA...
TİİT... TİİT... TİİİT...
OHA BEE...
-İYİKİ Bİ KONTUR BİTTİ DEDİM HA... ENİŞTELERİN KONTUR OLDU YAĞIYO ŞEREFSİZİM... OH... BİNLİK HEMDE... EHE...
-NE? KONTÜR MÜ GÖNDERİYOLAR?.
-ŞU KONTURLARI YARI FİYATINA SATSAM Bİ YILLIK NAFAKA ÇIKCAK NERDEYSE... EHE... AMAN ŞU HATTI İMHA EDELİM HEMEN!..
HİİÎ... YAZIK YA ADAMLARA!..
OLUM NAPALIM... TAŞ MI YİYCEZ ANUNA KOYİİM... ÇORBA PARASI...
G.S.M. aşklarını küçümseyenler görse... Görebilseler ahkam kesmiyecekler...
Güzelmiş çirkinmiş ne farkeder ki deli gibi sevmek ruhumuzda varr...
YOK ABİ ARAMIYO... ARAMIYCAK... FRK...
OLUM SEN DE AZ SAF DİLSİN HA... NE KONTUR GÖNDERİYON Kİ TANIMADIIN KARIYA...
ABİ NAPİİM YA... SEVDİK İŞTE Bİ KERE...
Görebilseler bar köşelerinde Leylalarının bir satır mesajına muhtaç kıvrım kıvrım kıvranan G.S.M mecnunlarını... Ahkam kesmiyecekler...
çünkü aşkın mecrası yoktur...
Görseler, şarj aleti bozulan bi G.S.M aşığının maşuğuna kavuşamama dehşetiyle, gece yarısı nikel kadmiyum pil peşine koşarken ki adımlarındaki telaşı...
O AYRI MEVZU BAHİS SEN OLUNCA DEĞİŞİYO...
CANSUM... Bİ TANEM YAVRUM ANLAT SEN... HAYRET YA GİDEN KONTUR OLSUN!
Ay nabiliim param yok diye ağlıyodun geçen?
SEVİYORUM SENİ FARKINDA MISIN
SENİN İÇİN YARATIRIM KONTÜRÜ... O DİİLDE... Bİ SENİN AZINDAN DUYAMADIK ŞU LAFI... MİLYON KERE DEDİM BEN "SENİ SEVİYORUM" DİYE...
OFF... SIKBOĞAZ ETME İNSANI YAA... SEVMESEK BU KADAR SAAT KONUŞMAYIZ HERALDE Dİ Mİ... NOLDU, BAŞIN GÖĞE Mİ ERDİ BEYFENDİ?.
SEN NE DİYOSUN YA?.. NE DİYOSUN... KIZIM VARYA... BANA MESAJ YAZIYOSUN YA... HAH... SENİN O MESAJ YAZAN PARMAKLARINA KURBAN OLURUM BEN... GÖZÜMÜN BEBEĞİ...
ROBİ VİLYIMS
EMİN
Kİ Kİ Kİ
Duysalar kapsama alanı dışında kalan bi G.S.M aşığının "Abi burda telefon nerde çekiyo ya" diyen canhıraş haykırışını...
Hissetseler konturu bitince babasının cebinden birYirmi milyon aşıran delikanlının heyecanını, Korksalar konturu bitince babasının telefonundan yare msj atan deli kızın korktuu kadar... Anlıycaklar baba...
KİKİ... İÇTİN Dİ Mİ SEN YİNE... ÇATLAK...
Anlıycaklar ki aşkın mecrası yoktur... Aşk kafasına göre akar...
★SON★

Piko
LA Bİ PENCERE, Bİ BİSEY AÇALIM ESSİN... BUNALDIM LAN?!
..AHA GELDİ Bİ CİNS DAHA... KAPIYI AYRI DÖVÜYO, ZİLE AYRI BASIYO AYI!..
TAK TAK TAK DİNG DLONG DİLİNG TAK TAK
GELDİM GELDİİİM..!
ÇIKIRT
İYİ GÜNLER, RİLAKS TERAPİ EVİ Mİ ACABA?..
EVET CANIM...
BEN TELEFONLA RANDEVU ALMIŞTIM... İSMİM CÜNEYT GAFLET...
İÇERİ GİRİN, DOKTOR SİZİ BEKLİYOR...
DOKTOR BEY İYİ GÜNLER, İSMİM CÜNEYT, RANDEVU ALMIŞTIM...
BUYRUN BUYRUN BEN DE SİZİ BEKLİYORDUM.
ŞÖYLE OTURUN... HAMİT İKİ ÇAY GETİREBİLİR MİSİN LÜTFEN... BUYRUN CÜNEYT BEY, SİZİ DİNLİYORUM...
..EFENDİM BENDE "YABANCI EL SENDROMU" VAR...
..BU TÜR VAKKALARI DAHA ÖNCE OKUMUŞTUM AMA İLK KEZ BİRİ BANA BU ŞİKAYETLE GELİYOR.. DEVAM EDİN DİNLİYORUM...
EFENİM MESELA ARABA KULLANIRKEN, SOL ELİM BİR ANDA KONTROLDEN ÇIKIP, ARABANIN YÖNÜNÜ DEĞİŞTİREBİLİYOR...
..SOKAKTA YÜRÜRKEN, YANIMDAN GEÇEN BİRİNİN ENSESİNE DURDUK YERE ŞAPLAK ATIYOR...
?
..SEVİŞİRKEN NELER YAPTIĞINI, BENİ NE DURUMLARA DA SOKTUĞUNU TAHMİN BİLE EDEMEZSİNİZ?..
DUR!
ÇAT!
LAHAVAROWW!
SAKİN OL HAMİT BİLİNÇLİ YAPMADI HASTA O..!
FAKAT? BEN?.. N'OLDU?..
HONUHAMINAHOYARIM!
ÇOK AFEDERSİNİZ BEN FARKETMEDEN
HEYN?!
CÜNEYT BEY!
BÖHÜHÜHANNN ANAM AVRADIM OLSUN STİYEREK YAPMIYORUM... İHİHİHÜÜVV...
HAMİT SEN DIŞARI ÇIK!
..NA-Hİ-HÜ-HAAA AAĞĞNNN...
..EVET CÜNEYT BEY DEVAM EDİN LÜTFEN.
..EHİNEHİN DAHA NE DİYİM DOKTOR...
..BU İLLETTEN KURTULMAK İÇİN GİTMEDİĞİM YER, ÇALMADIĞIM KAPI KALMADI...
..AMA HİÇ Bİ SONUÇ ALAMADIM.. HERKES TANIDIĞI Bİ YERE YOLLAYIP, ORDAN ORAYA PASLAŞTI...
..AMA ONCA ÇABA VE PARA HEP BOŞA... HI?..
?
İİNA-HA-HAĞYIRH-HÜ-HÜ..
HERİF
DOKTOR
ÇOK ENTERESAN BENİMLE KONUŞURKEN, BİR YANDAN DA YARDIMCIM İLE BENİ BÖYLE EŞCİNSEL BİR TEMA İÇİNDE...
DEĞİLİM! İPNE DEĞİLİM!
..SAKİN OLUN LÜTFEN... DEMEK İSTEDİĞİM SOL ELİNİZİN SANKİ AYRI BİR BİLİNCİ VARMIŞ GİBİ HAREKET ETMESİ... BU BİR KİŞİLİK BÖLÜNMESİNİN GÖSTERGESİ OLABİLİR...
..MMM...

..MÜSADENİZLE SİZİ Bİ TESTE TABİ TUTMAK İSTİYORUM CÜNEYT BEY.
..OLDU..ALIŞTIM ZATEN TESTLERE...
..ŞİMDİ ELİNİZE VERDİĞİM CİSİMLERİN NE OLDUĞUNU, BAKMADAN BANA SÖYLEMENİZİ İSTİYORUM...PERDENİN ALTINDAN GEÇİRİNİZ ELLERİNİZİ...
HIMMM...
..KURU BAMYA..
SAĞ ELİNİZE ALIN!..
..AAA... ANAHTARMIŞ..
PEKALA, DEVAM EDELİM....
..AH!.. İĞNE!..
SAĞ ELİNİZLE BAKIN!..
TUK!
HAYRET TOPMUŞ..
BUYRUN DEVAM EDELİM...
?!
LAN!?
..ÖFF...AFEDERSİNİZ DOKTOR... Bİ AN ŞEY ZANNETTİM...
PEKİ, BU KADAR TEST YETERLİ...
DURUN!..NOLOR Bİ ŞANS DAHA VERİN!.. YENİ YENİ ISINIYORUM...
KAP
..BUYRUN... BU SON...
SNIFFF
..CÜNEYT BEY LÜTFEN KENDİMİZİ KARDIRMAYALIM... O ŞEKİLDE NİNEMDE BİLİR...
..BÖHÜHÜHÜGG BIKTIM ARTIK BIKTIM!..
..TAMAM, BIRAKMAYIN HEMEN KENDİNİZİ, DAHA TEDAVİYE BAŞLAMADIK...
..SİZİ UYUTMAK İSTİYORUM CÜNEYT BEY... SORUNUN KÖKÜNÜ BULMAMIZ LAZIM... ŞİMDİ ŞURAYA UZANMANIZI İSTİYORUM.. OLABİLDİĞİNCE RAHAT BİR ŞEKİLDE UZANIN...

ŞARKACA YOĞUNLAŞMANIZI İSTİYORUM. TÜM SIKINTILARINIZI UNUTUN VE ZİHNİNİZİ BOŞALTIN... BİR SAĞA BİR SOLA GİDEN ŞARKACA BAKIN...
GEVŞEYİN...
..KENDİNİZİ UYKUNUN KOLLARINA BIRAKIN... GÖZ KAPAKLARINIZI BIRAKIN DÜŞSÜN... UYUYUN CÜNEYT... UYUYUN
UYUYUUUN...
..HAĞĞ...
ÇAT!
NEH!?
..N'OLDU?
..TAMAM. YOK BİŞEY... SOL ELİNİZ UYUMANIZA ENGEL OLDU... HİPNOZU REDDEDİYOR...
HAMİT!..
EVET DOKTOR?
..SEANS SIRASINDA HASTANIN SOL ELİNİ SIKICA TUTABİLİR MİSİN!..
..ŞARKACA YOĞUNLAŞIN CÜNEYT BEY...GEVŞEYİN...
..GÖZ KAPAKLARINIZ AĞIRLAŞIYOR...UYUYORSUNUZ...
AHANAMHEY!.. KILLARIMI YOLUKLUYO DOKTOR...
..DİRENİYOR...AMA ARTIK ÇOK GEÇ HASTA UYUDU BİLE... HAMİT, SOL ELİ BIRAKAYIM DEME...
..EVET CÜNEYT ..SENDEN GEÇMİŞE DOĞRU UZUN Bİ SEYAHAT YAPMANI İSTİYORUM...UZUN AMA YORUCU OLMAYAN BİR SEYAHAT... ÇOCUKLUĞUNA!..
AĞĞ..
..ŞİMDİ ÇOK KAPILI BİR HOLDESİN HER KAPININ ARDINDA YAŞANMIŞ VE BİTMİŞ BİR HİKAYEN VAR... AMA SADECE BİRİNİN ARDINDA SENİ KORKUTAN BİR ANI SAKLI!..
ANAM ANAM BARMAK BUKME! BARMAK BUKME!
..HADİ CÜNEYT... BİLİYORSUN O KAPIYI HİÇ BİR ZAMAN AÇMADIĞIN, TOZLU KİRLİ, KULLANILMAMIŞ OLAN... AÇ ONU!.. CÜNEYT, BENİ DUYUYOR MUSUN?.
HM...HMM..
NERDESİN CÜNEYT?..
SINIFTAYIM... MÜH-HÜH-HUÜ..
NİYE AĞLIYORSUN?..
.MÜHÜHÜ HÜ ÖĞRTMENİM DERSİME ÇALIŞMIYORUM DİYE CETVELLEN ELİME VURDU YİNE...
SOL ELİNE Mİ VURDU CETVELLE?
HM.HM... BEN SAĞ ELİMİ HİÇ UZATMAM Kİ HEP SOL ELİMİ UZATIRIM!..
NİYE SOL EL?..
ÇÜNKÜ HER İŞİMİ SAĞ ELLE YAPIYORUM ONA BİŞEY OLMASIN YÜZÜNDEN...
AH ŞİMDİ HERŞEY ANLAŞILIYOR BİLİNÇ ALTI SOL ELİ İÇİN BİR VİCDAN OLUŞTURMUŞ... SOL ELİN BU İSTEMSİZ DAVRANIŞLARI ASLINDA VİCDAN YÜKÜNÜ ATMAYA ÇALIŞMA İSTEMİNDEN BAŞKA BİRŞEY DEĞİL...
HAMİT BIRAKABİLİRSİN CÜNEYT BEYİN ELİNİ!..
HOOP HA-HAYT! BEN GAZANDIM!
ÇAT!
HAMİT AYIR ŞUNLARI!..
ARGADAŞLA DURUN YAGIŞIYO MU?..
CÜNEYT BEY PROBLEMİ BULDUM.
YAŞASIN!..
EVET...SEVİNEREK BİLDİRİYORUM Kİ BURDAN SAĞLIKLI Bİ BİREY OLARAK AYRILACAKSINIZ!..

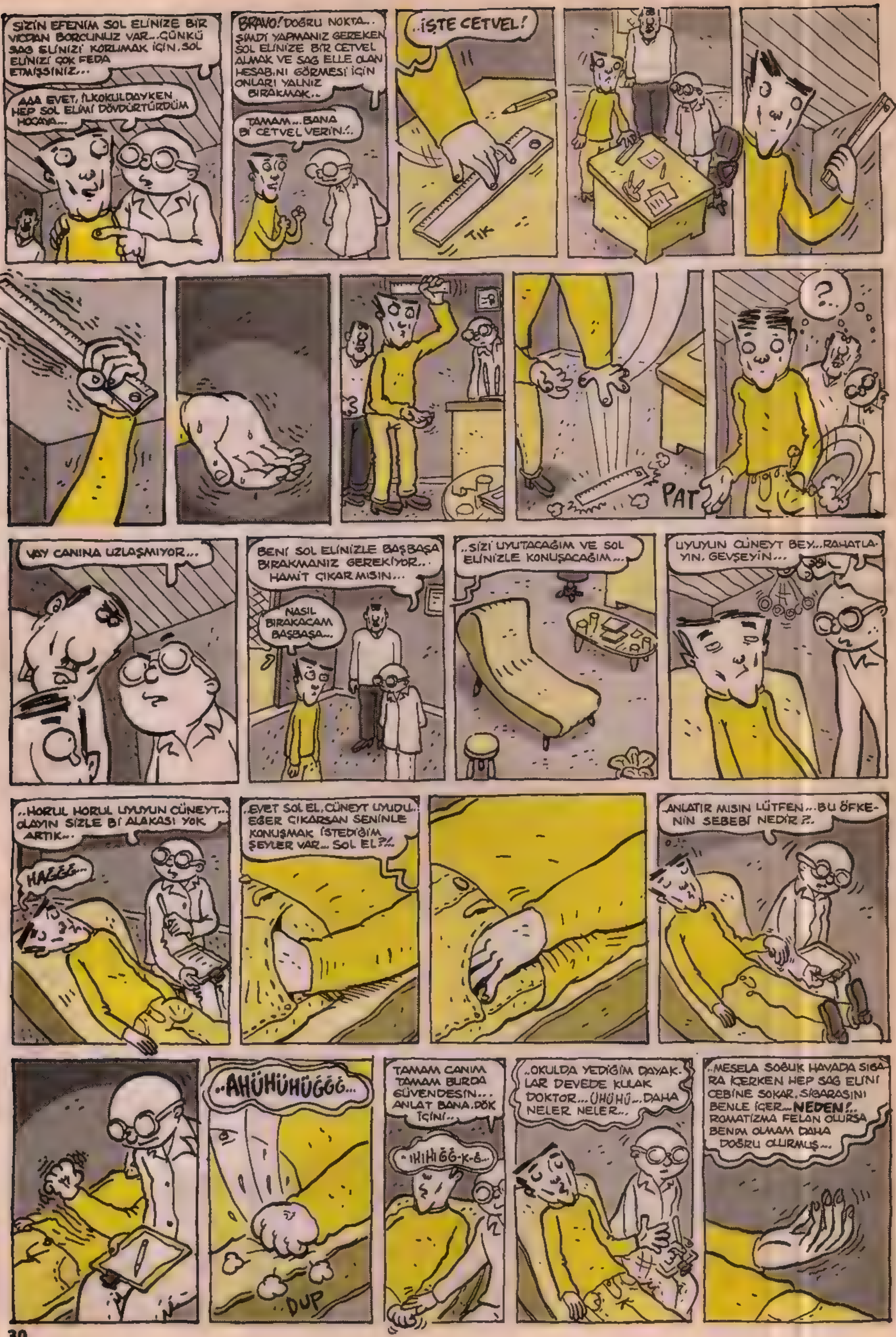
SİZİN EFENİM SOL ELİNİZE BİR VİCDAN BORCUNUZ VAR...ÇÜNKÜ SAĞ ELİNİZİ KORUMAK İÇİN, SOL ELİNİZİ ÇOK FEDA ETMİŞSİNİZ...
AAA EVET, İLKOKULDAYKEN HEP SOL ELİMİ DÖVDÜRTÜRDÜM HOCAYA...
BRAVO! DOĞRU NOKTA... ŞİMDİ YAPMANIZ GEREKEN SOL ELİNİZE BİR CETVEL ALMAK VE SAĞ ELLE OLAN HESABINI GÖRMESİ İÇİN ONLARI YALNIZ BIRAKMAK..
TAMAM...BANA Bİ CETVEL VERİN!..
..İŞTE CETVEL!
TIK
PAT
VAY CANINA UZLAŞMIYOR...
BENİ SOL ELİNİZLE BAŞBAŞA BIRAKMANIZ GEREKİYOR.. HAMİT ÇIKAR MISIN...
NASIL BIRAKACAM BAŞBAŞA...
..SİZİ UYUTACAĞIM VE SOL ELİNİZLE KONUŞACAĞIM...
UYUYUN CÜNEYT BEY...RAHATLAYIN, GEVŞEYİN...
..HORUL HORUL UYUYUN CÜNEYT... OLAYIN SİZLE Bİ ALAKASI YOK ARTIK...
HAĞĞĞ...
.EVET SOL EL, CÜNEYT UYUDU.. EĞER ÇIKARSAN SENİNLE KONUŞMAK İSTEDİĞİM ŞEYLER VAR... SOL EL?!
.ANLATIR MISIN LÜTFEN...BU ÖFKENİN SEBEBİ NEDİR?.
..AHÜHÜHÜĞĞĞ...
DUP
TAMAM CANIM TAMAM BURDA GÜVENDESİN... ANLAT BANA, DÖK İÇİNİ...
..IHIHIĞĞ-K-Ğ...
..OKULDA YEDİĞİM DAYAKLAR DEVEDE KULAK DOKTOR...ÜHÜHÜ...DAHA NELER NELER...
..MESELA SOĞUK HAVADA SİGARA İÇERKEN HEP SAĞ ELİNİ CEBİNE SOKAR, SİGARASINI BENLE İÇER...NEDEN!.. ROMATİZMA FELAN OLURSA BENİM OLMAM DAHA DOĞRU OLURMUŞ...

..BU EŞŞE CELLEŞŞEK. MASTÜRBASYONLARINI HEP BENİMLE YAPAR!.. SAĞ ELLE YAPINCA AİLESİNE KARŞI YAPIYOMUŞ GİBİ GÜNAHI OLUYOMUŞ... BURNUNU BENİMLE, AYIKLAR, AYAK PARMAKLARININ ARASINI BENİMLE TEMİZLER...
..YAHU ZIÇTIKTAN SONRA KÖTÜNÜ BİLE BENİMLE YIKIYOR DOKTOR...
HOOOP HOOP!..
NE VARMIŞ YIKANMAMA YARDIM ETMENDE BİZ KERİZ MİYİZ ZIÇIYORUZ SABAH AKŞAM...
AMAN TANRIM! KÖT DEVREYE GİRDİ.. BU "YABANCI KÖT" SENDROMU LİTERATÜRDE BOMBA GİBİ PATLIYACAK...
SENİN YAPTIKLARIN NE Kİ... YA BENİM ÇEKTİKLERİM HER GECE TANIMADIĞIM ADAMLAR SAHİP OLUYOR BANA... ZÜHÜHÜHÜĞĞ...
SAKIN OL KÖT!..
..ABİ O ADAMLAR GELDİĞİNDE BEN DE ORDA OLUYORUM... NAPIYORUM, HOP YASTIĞIN ALTINA GİRİYORUM MUHATAP OLMUYORUM BİLE... HALBUKİ KÖT HİÇ KARŞI KOYMUYOR. HATTA BÜZMÜYOR
YALAN!.. İLK BAŞLARDA BÜZÜYODUM...
..ÇÜKTEN DUYDUM DOKTOR... BÜZMÜYORMUŞ HEP GEVŞEK..
NE ÇÜK MÜ ?!..
ULAN DEMİNDEN BERİ KONUŞMAYIM KONUŞMAYIM DİYORUM AMA BU KÖTÜN YAPTIKLARI BENİMDE BOĞAZIMA KADAR GELDİ...
NAPMIŞIM LAN! NAPMIŞIM?..
..SOKAKTA YÜRÜRKEN, SAĞDAKİ SOLDAKİ ADAMLARA BAKACAM DİYE DÖNÜP DURURKEN KIRIT ALLAH KIRITIYOSUN!..
YETER!.. BEN ÖZGÜR Bİ KÖTÜM İSTEDİĞİMİ YAPARIM KARIŞAMAZSINIZ!!..
YAPAMAZSIN!
YAPARIM!
ÖLDÜRÜRÜM!
KAFANI KIRARIM.
İPNE!..
HÖT VEREN!
ZORT
KÜT
ARKADAŞLAR HEP BİR AĞIZDAN KONUŞMAYALIM LÜTFEN!..
EVET ÇÜK...SOL EL VE KÖT DERTLERİNİ ANLATTILAR...SENİN PROBLEMİN NE?
..DOKTOR BEY İSMİM KÜÇÜK CÜNEYT AMA ARKADAŞLAR MORBAŞ'TA DERLER.. EFENİM BEN SADECE İŞEMEK GİBİ BOŞALTIM SİSTEMİNE YARAYAN İŞLER İÇİN KULLANILIR OLDUM...
..ÇÜNKÜ KÖT ARKADAŞIMIZ KENDİ CİNSEL EGEMENLİĞİNİ İLAN ETTİ VE TEMEL VAZİFESİ OLAN ZIÇMAYI UNUTARAK BİR KENARA İTTİ... VE HATTA, Bİ YAKLAŞIR MISINIZ, BUNU KULAĞINIZA SÖYLEMEM LAZIM...
..EEE DOKTOR BEY, AĞIZ BÖLGESİNE YAKLAŞIR MISINIZ LÜTFEN...
AH PARDON..
FISIR FISIR FISIR..
VAY CANINA..
AYIP AYIP BİZ DE DUYALIM.
NEYMİŞ? NEYMİŞ?
ARKADAŞ HEPİNİZİ AYRI AYRI DİNLEDİM.. SİZLER CÜNEYT BEYİN UZUVLARINA KARŞI GELİŞTİRDİĞİ VİCDANININ SESLERİSİNİZ... SİZLER ASLINDA TEKSİNİZ BERABER HAREKET ETMENİZ, BİRBİRİNİZE YARDIM ETMENİZ LAZIM...
SOL EL: Bİ DAHA Kİ SEKSTE YASTIK ALTINDA DURMA GİT KÖTÜN ÖNÜNDE BİR DUVARMIŞCASINA DUR... KÖTÜ KORU... ÇÜK; SEN DE KADERİNE KÜSME!..
..BAŞINI DİK TUT...SOL EL SOKAKTA Bİ MANİTA GÖRDÜĞÜNDE, CEBE GİRİP SANA ANLATSIN DURUMU... SEN DE GABARIP, SERTLEŞİP CÜNEYT BEYE ANLAT DURUMU!..
..SİZ BİR TAKIMSINIZ ARKADAŞLAR, BERABER ELELEVERİRSENİZ SİZİ KİMSE TUTAMAZ..KENDİNİZE GÜVENİN BİR BİRİNİZE DESTEK OLUN!..
..BİRAZDAN KAPIDAN ÇIKIP GİDECEKSİNİZ... GİDİN VE SOSYAL HAYATI YENİN! HADİ GÖREYİM SİZİ!..
..KARADA, DENİZ'DE, HAVADA AS-LAN-LAR!
CÜNEYT BEY UYANIN!..
EHM...
HADİ GEÇMİŞ OLSUN...
İYİLEŞTİM Mİ DOKTOR?..
..ASLINDA HAYIR... AMA BEN ARKADAŞLARLA KONUŞTUM, SİZE YARDIMCI OLACAKLAR!..
146
-SON-
ablak@lombak.com

AA?! KUŞUN TAŞAA VAR!..
Cengiz Üstün
Tribal
Enfeksiyon
GORİL ABİ
GÖRİL ABİ, BU IRAK KRİZİ NOOLUCAK?
FINDII, FISTII YIĞDIK EVE. BEKLİYORUZ. NAAPALIM.
MACERAYI SEVEN ADAM
İKİ GÜNDÜR ŞEHİR HATLARI VAPURUNA KAÇAK BİNİYORUM... NE KARIŞAN VAR NE BİŞEY... ALLA ALLA, MACERA ÇIKMICAK MI LAN YOKSA?
AHA! ORDA BİRİ VAR... HİŞŞ BİLADER BAKAR MISIN?!.. BEN KAÇAK YOLCUYUM. GİT KAPTANA SÖYLE... ALOO! HİŞŞ NEREYE GİDİYOSUN LAN! KAÇMA GEL BURAYA!..
NEVET!.. AİLEDEN YADİGAR ANTİKALARI GÖRDÜN İŞTE... İSTERSEN İÇERİ GEÇELİM ARTIK... SANA MÜZAİYEDEN ALDIĞIM ANTİKA PUL KOLLEKSİYONUMU GÖSTERİYİM...
YOO, YETERİNCE ANTİKA GÖRDÜM BEN GİDİYORUM.
GEÇEN KURBAN BAYRAMI Bİ BAKTIM KEÇİLER BENİM ARABANIN YARISINI YEMİŞ...
HADİ YAA?!.. EEE NAAPTIN SONRA?
BEN DE ONLARI YEDİM...
ABİ SENCE TAVUK MU YUMURTADAN ÇIKAR? YOKSA YUMURTA MI TAVUKTAN?
BAK BU NUMAYI BİLİYOR MUSUN?
en kötü
Böyle ols
Kabakula
doktor bey
ed
Hİ
SE
Söyledim size çok kabalar doktor kurtarın beni
KULAK BURUN BOĞAZ mütehassı
UGH! NAAPIYOSUN ABİ?
KISA MESAJ ÇEKİYORUM!..
ZORT! ZART!
YARDIM EDİN DOKTOORR!.. ÇOK FENA DIŞİM AGRIYOO OOY...OY!..OY ANAM OYY!..
ORK!
OR

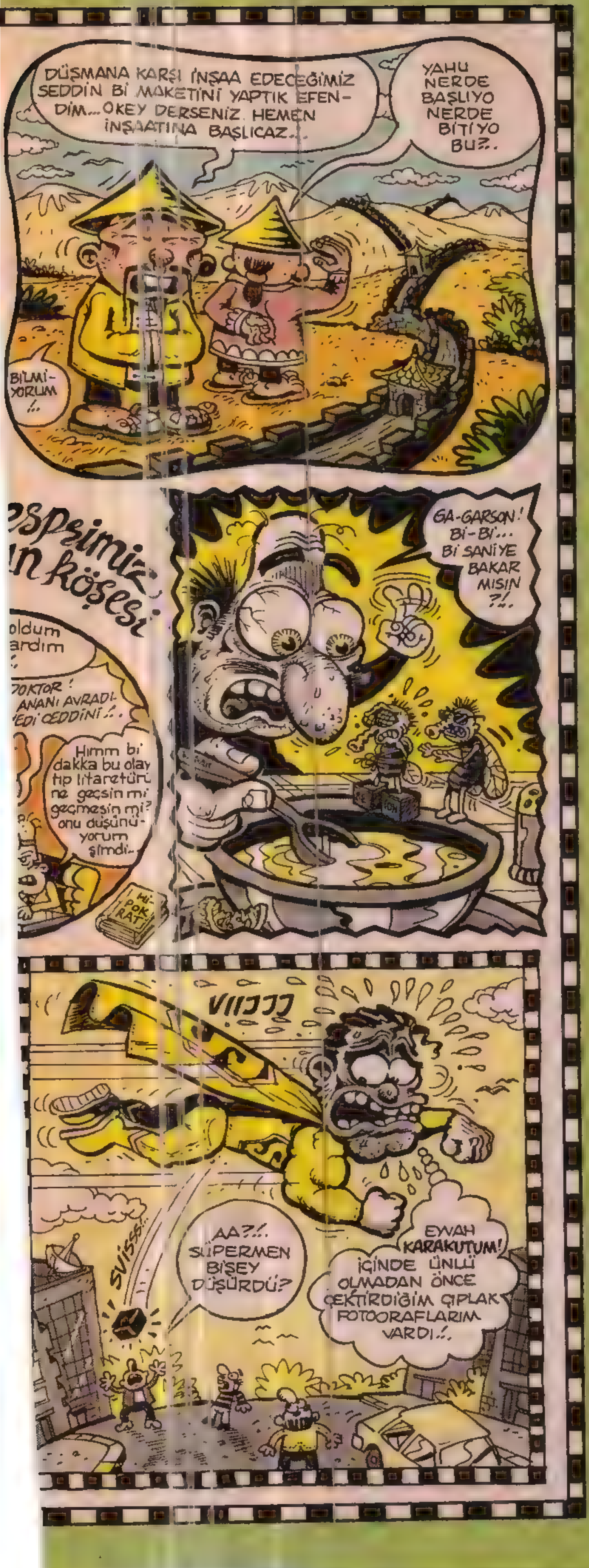

custun@lombak.com

CİHANGİR'DE Bİ EV...

OKY

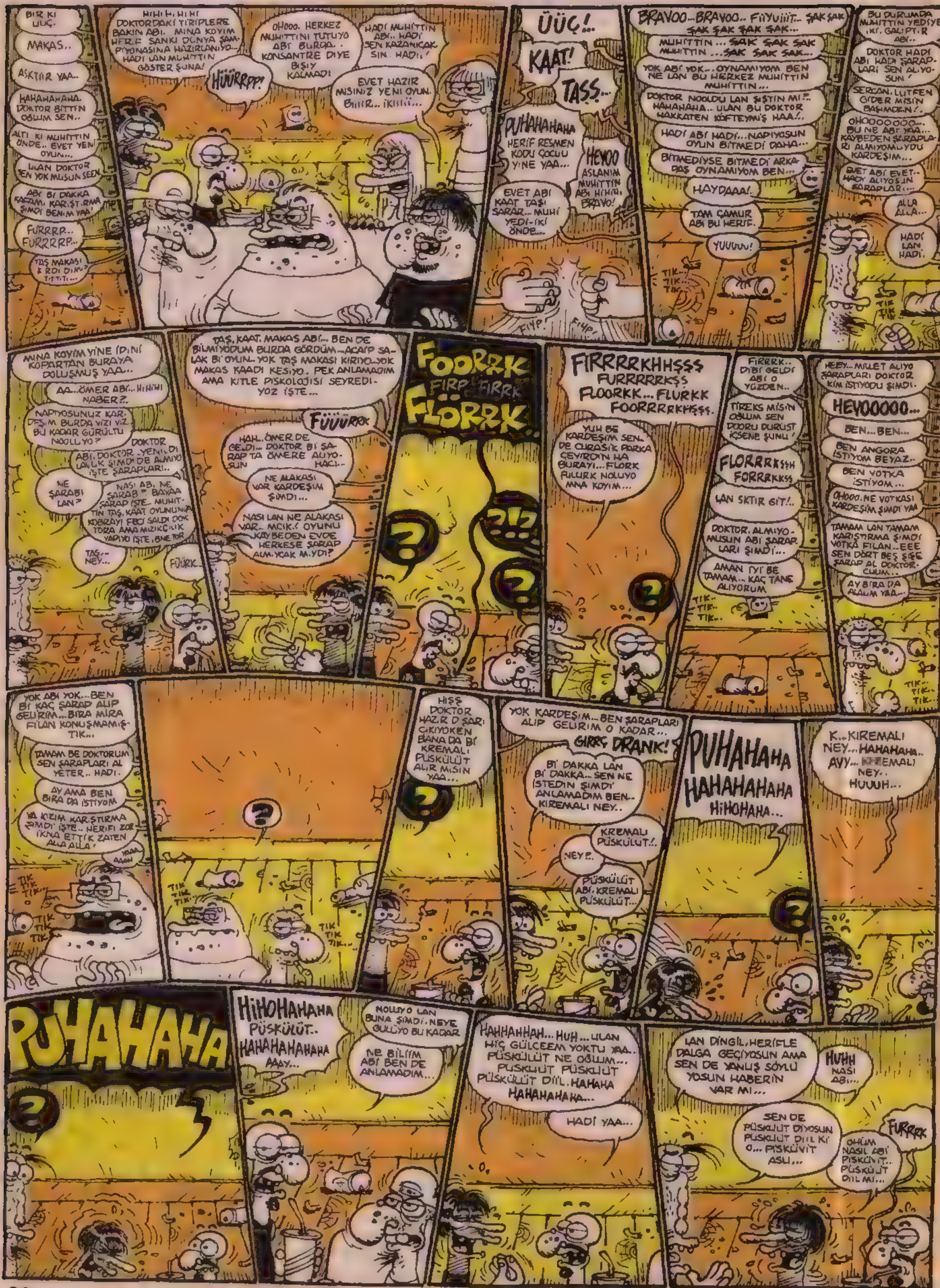

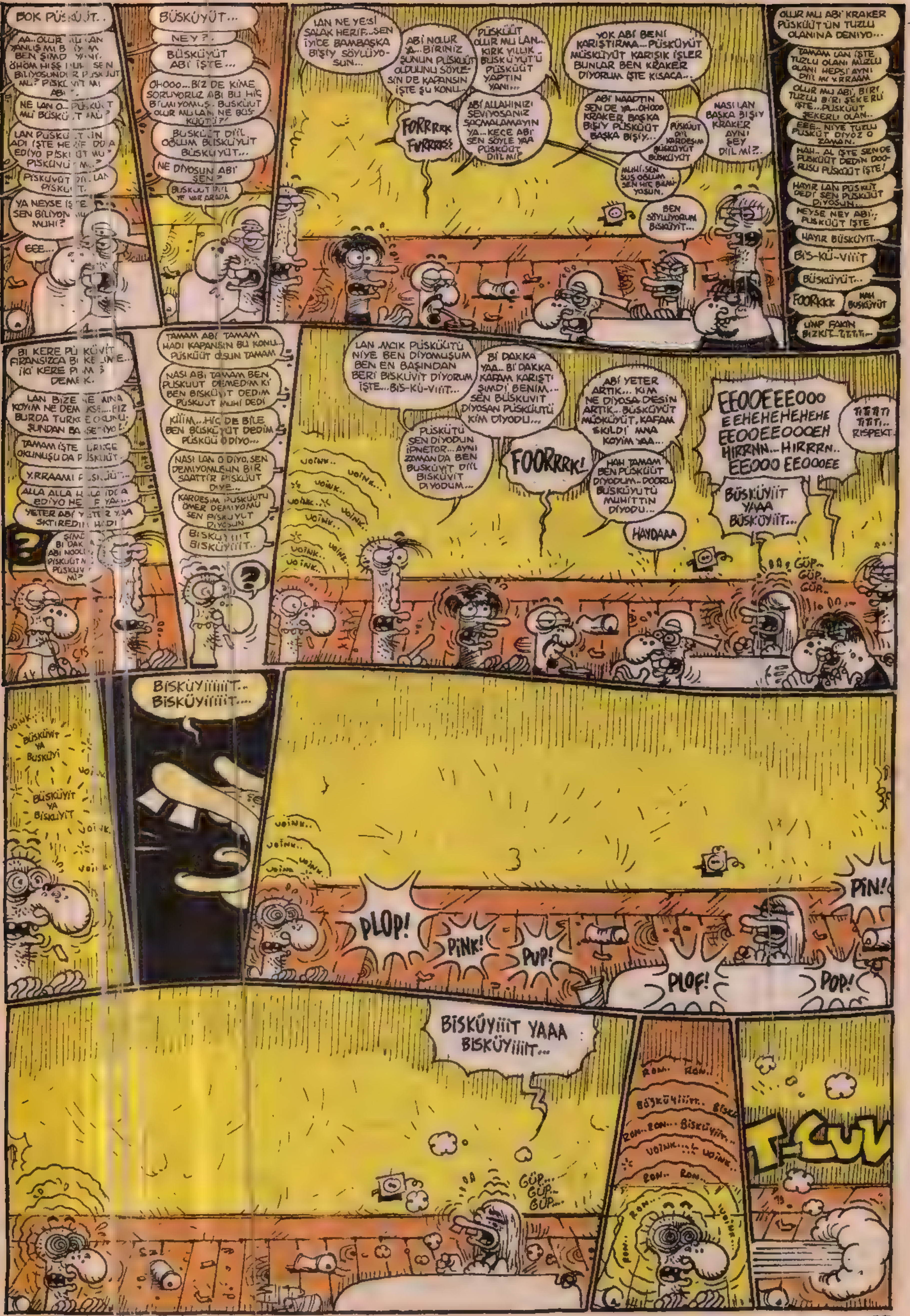
BOK PÜSKÜÜT..
AA..OLUR MU LAN YANLIŞ MI B... BEN ŞİMD... YANİ. ÖHÖM HİSS... SEN BİLİYOSUNDUR PÜSKÜÜT MÜ? PİSKÜVİT MI ABİ?
NE LAN O.. PÜSKÜÜT MÜ BÜSKÜÜT MÜ?
LAN PÜSKÜÜT... ADI İŞTE HERİF... EDİYO PİSKÜÜT MÜ? PİSKÜVÜT MÜ?
PİSKUVÜT DİİL LAN PİSKÜÜT.
YA NEYSE İŞTE SEN BİLİYON MU MUHİ?
EEE...
BÜSKÜYÜT...
NEY?.
BÜSKÜYÜT ABİ İŞTE...
OHOOO...BİZ DE KİME SORUYORUZ ABİ BU HİÇ BİLMİYOMUŞ. BUSKÜÜT OLUR MU LAN NE BÜSKÜÜTÜ?!
BÜSKÜÜT DİİL OĞLUM BÜSKÜYÜT BÜSKÜYÜT...
NE DİYOSUN ABİ SEN?
BUSKÜÜT DİİL YE VAR ARADA.
LAN NE YESİ SALAK HERİF...SEN İYİCE BAMBAŞKA BİŞİY SÖYLÜYOSUN...
ABİ NOLUR YA...BİRİNİZ ŞUNUN PÜSKÜÜT OLDUĞUNU SÖYLESİN DE KAPANSIN İŞTE ŞU KONU..
PÜSKÜÜT OLUR MU LAN.. KIRK YILLIK BÜSKÜYÜT'Ü PÜSKÜÜT YAPTIN YANİ...
FORRRRK FURRRRSS
ABİ ALLAHINIZI SEVİYOSANIZ SAÇMALAMAYIN YA...KEÇE ABİ SEN SÖYLE YAA PÜSKÜÜT DİİL Mİ?
YOK ABİ BENİ KARIŞTIRMA...PÜSKÜYÜT MÜSKÜYÜT KARIŞIK İŞLER BUNLAR BEN KRAKER DİYORUM İŞTE KISACA..
ABİ NAAPTIN SEN DE YA...OHOOO KRAKER BAŞKA BİŞİY PÜSKÜÜT BAŞKA BİŞİY...
PÜSKÜÜT DİİL KARDEŞİM BÜSKÜYÜT BÜSKÜYÜT
NASI LAN BAŞKA BİŞİY KRAKER AYNI ŞEY DİİL Mİ?.
MUHİ, SEN SUS OĞLUM SEN HİÇ BİLMİYOSUN.
BEN SÖYLÜYORUM BİSKÜYİT...
OLUR MU ABİ KRAKER PÜSKÜÜT'ÜN TUZLU OLANINA DENİYO...
TAMAM LAN İŞTE TUZLU OLANI MUZLU OLANI HEPSİ AYNI DİİL Mİ YRRAAM
OLUR MU ABİ, BİRİ TUZLU BİRİ ŞEKERLİ İŞTE...PÜSKÜÜT ŞEKERLİ OLAN..
EEE.. NİYE TUZLU PÜSKÜT DİYOZ O ZAMAN.
HAH.. AL İŞTE SEN DE PÜSKÜÜT DEDİN DOORUSU PÜSKÜÜT İŞTE!
HAYIR LAN PÜSKÜT DEDİ SEN PÜSKÜÜT DİYOSUN...
NEYSE NEY ABİ.. PÜSKÜÜT İŞTE
HAYIR BÜSKÜYİT..
BİS-KÜ-VİİİT
BÜSKÜYÜT...
FOORKKK
HAH BÜSKÜYÜT
UMP FAKIN BİZKİT..TİTİTİ...
BI KERE PÜ KÜVİT FIRANSIZCA BI KE... İKİ KERE PI... DEMEK.
LAN BİZE NE AMINA KOYIM NE DEM... BİZ BURDA TÜRK... OKUNU... ŞUNDAN BA... SE... YO.
TAMAM İŞTE ... OKUNUŞU DA P... ISKUÜT..
Y.RRAAM... P... SK... ÜT...
ALLA ALLA H... ID... A EDİYO HE... F YA...
YETER ABİ YETER ... YA SKTİREDİN HADİ
ŞİMD... BI DAK... ABİ NOOL... PİSKÜÜT M... PÜSKÜV... Mİ?
TAMAM ABİ TAMAM HADİ KAPANSIN BU KONU.. PÜSKÜÜT OLSUN TAMAM
NASI ABİ TAMAM BEN PÜSKÜÜT DEMEDİM Kİ BEN BİSKÜVİT DEDİM PÜSKÜÜT MUHİ DEDİ
KİİİM...HİÇ DE BİLE BEN BÜSKÜYÜT DEDİM PÜSKÜÜ O DİYO...
NASI LAN O DİYO, SEN DEMİYOMUŞUN BİR SAATTİR PİSKÜÜT DİYE...
KARDEŞİM PÜSKÜÜTÜ ÖMER DEMİYOMU SEN PİSKÜYÜT DİYOSUN
BİSKÜYİİİT BİSKÜYİİİT..
LAN MCIK PÜSKÜÜTÜ NİYE BEN DİYOMUŞUM BEN EN BAŞINDAN BERİ BİSKÜVİT DİYORUM İŞTE...BİS-KÜ-VİİİT...
Bİ DAKKA YAA.. Bİ DAKKA KAFAM KARIŞTI ŞİMDİ BENİM... SEN BÜSKÜVİT DİYOSAN PÜSKÜÜTÜ KİM DİYODU...
PÜSKÜTÜ SEN DİYODUN İPNETOR...AYNI ZAMANDA BEN BÜSKÜYİT DİİL BİSKÜVİT DİYODUM...
FOORRRRK!
ABİ YETER ARTIK... KİM NE DİYOSA DESİN ARTIK.. BÜSKÜYÜT MÜSKÜYÜT, KAFAM SKILDI AMNA KOYIM YAA...
HAH TAMAM BEN PÜSKÜÜT DİYODUM.. DOORU BÜSKÜYÜTÜ MUHİTTİN DİYODU...
HAYDAAA
EEOOEEEOOO EEHEHEHEHEHE EEOOEEOOOEH HIRRNN...HIRRRN.. EEOOO EEOOOEE
TİTİTİ TİTİTİ.. RİSPEKT..
BÜSKÜYİİT YAAA BÜSKÜYİİT...
VOİNK..
GÜP.. GÜP.. GÜP..
BİSKÜYİİİİT.. BİSKÜYİİİİT...
BÜSKÜYİT YA BUSKÜYİ
BÜSKÜYİT YA BİSKUYİT
PLOP!
PİNK!
PUP!
PLOF!
POP!
PİN!
BİSKÜYİİİT YAAA BİSKÜYİİİT...
GÜP... GÜP... GÜP...
RON.. RON..
BÜSKÜYİİİT.. BİSK
RON..RON... BİSKÜYİİT..
T-CUV

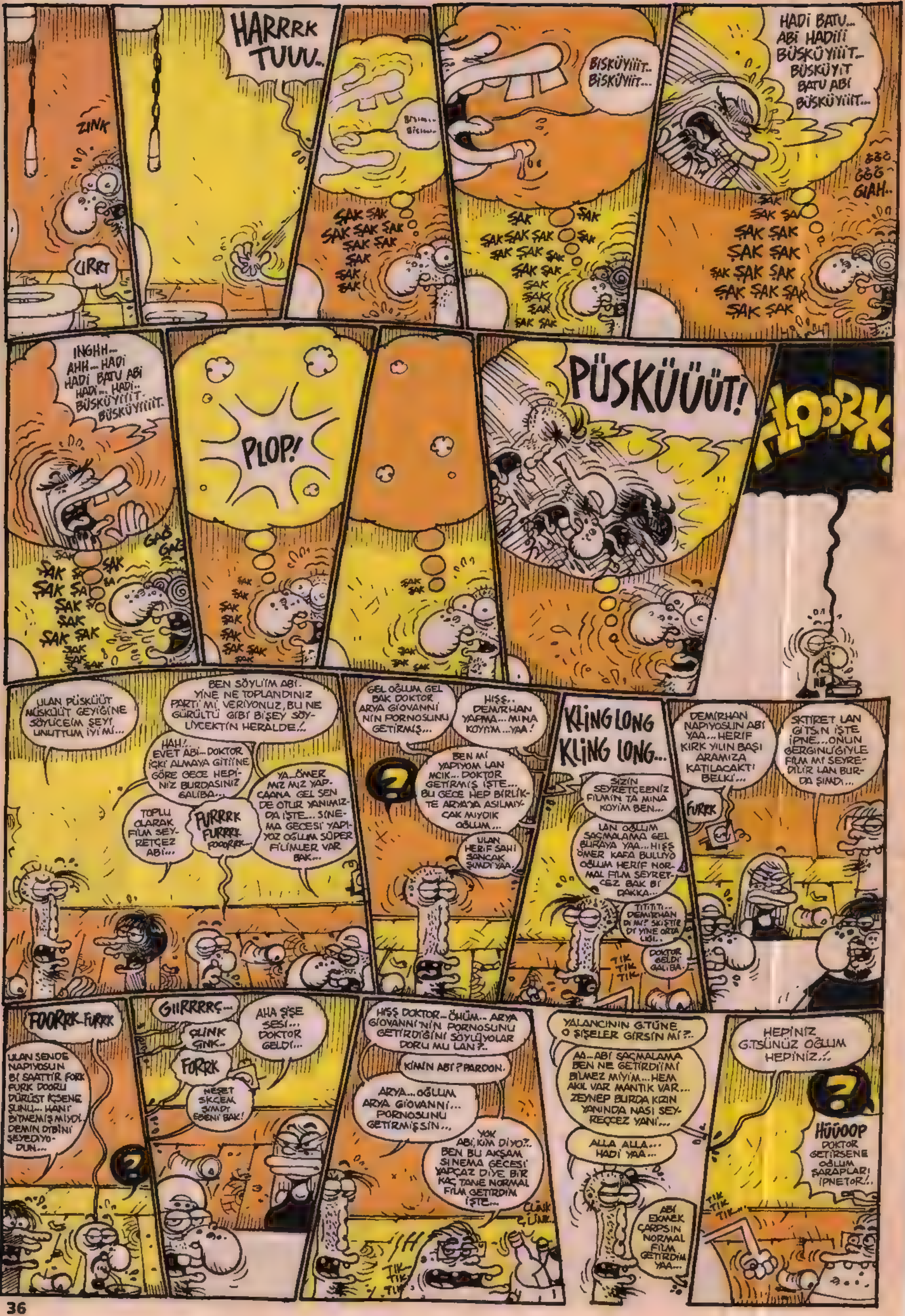
ZINK
ÇIRRT
HARRRK TUUU..
BİSKÜYİİİT.. BİSKÜYİİİT...
ŞAK ŞAK ŞAK ŞAK ŞAK ŞAK ŞAK ŞAK ŞAK
HADİ BATU... ABİ HADİİİ BÜSKÜ YİİİT.. BÜSKÜYİT BATU ABİ BÜSKÜYİİİT...
ĞĞĞ ĞĞĞ GIAH..
INGHH... AHH... HADİ HADİ BATU ABİ HADİ... HADİ.. BÜSKÜYİİİT.. BÜSKÜYİİİT.
GAĞ GAĞ
PLOP!
PÜSKÜÜÜT!
FLOORK!
ULAN PÜSKÜÜT MÜSKÜÜT GEYİĞİNE SÖYLİCEİM ŞEYİ UNUTTUM İYİ Mİ...
BEN SÖYLİİM ABİ.. YİNE NE TOPLANDINIZ PARTİ Mİ VERİYONUZ, BU NE GÜRÜLTÜ GİBİ BİŞEY SÖYLİYCEKTİN HERALDE!..
HAH!.. EVET ABİ... DOKTOR İÇKİ ALMAYA GİTİİNE GÖRE GECE HEPİNİZ BURDASINIZ GALİBA...
TOPLU OLARAK FİLM SEYRETÇEZ ABİ...
FURRRK FURRRK FOOORRK...
YA.. ÖMER MIZ MIZ YAPCAANA GEL SEN DE OTUR YANIMIZDA İŞTE... SİNEMA GECESİ YAPIYOZ OĞLUM SÜPER FİLMLER VAR BAK...
GEL OĞLUM GEL BAK DOKTOR ARYA GİOVANNİ NİN PORNOSUNU GETİRMİŞ...
HİŞŞ.. DEMİRHAN YAPMA... MINA KOYIM ...YAA!
BEN Mİ YAPIYOM LAN MCIK... DOKTOR GETİRMİŞ İŞTE... BU GECE HEP BİRLİKTE ARYAYA ASILMIYCAK MIYDIK OĞLUM...
ULAN HERİF SAHİ SANCAK ŞIMDI YAA.
KLİNG LONG KLİNG LONG...
SİZİN SEYRETÇEĞİNİZ FİLMİN TA MINA KOYİM BEN...
LAN OĞLUM SAÇMALAMA GEL BURAYA YAA... HİŞŞ ÖMER KAFA BULUYO OĞLUM HERİF NORMAL FİLM SEYRETCEZ BAK Bİ DAKKA...
TİTİTİTİ... DEMİRHAN DI MI? SKİŞTİRDİ YİNE ORTALIĞI..
TIK TIK TIK
DOKTOR GELDİ GALİBA.
DEMİRHAN NAPIYOSUN ABİ YAA... HERİF KIRK YILIN BAŞI ARAMIZA KATILACAKTI BELKİ...
FURRK
SKTİRET LAN GİTSİN İŞTE İPNE... ONUN GERGİNLİĞİYLE FİLM MI SEYREDİLİR LAN BURDA ŞIMDI...
FOORRK-FURRK
ULAN SENDE NAPIYOSUN Bİ SAATTİR FORK FURK DOORU DÜRÜST İÇSENE ŞUNU... HANİ BİTMEMİŞ MİYDİ. DEMİN DİBİNİ ŞEYEDİYODUN...
GIIRRRRÇ...
ÇLINK ÇINK..
FORRK
AHA ŞİŞE SESİ... DOKTOR GELDİ...
NEŞET SKCEM ŞIMDI EBENİ BAK!
HİŞŞ DOKTOR... ÖHÜM... ARYA GİOVANNİ'NİN PORNOSUNU GETİRDİĞİNİ SÖYLÜYOLAR DORU MU LAN?..
KİMİN ABİ? PARDON.
ARYA... OĞLUM ARYA GİOVANNİ... PORNOSUNU GETİRMİŞŞİN...
YOK ABİ, KİM DİYO?.. BEN BU AKŞAM SİNEMA GECESİ YAPÇAZ DİYE BİR KAÇ TANE NORMAL FİLM GETİRDİM İŞTE...
ÇLİNK ÇLİNK..
TIK TIK
YALANCININ G.TÜNE O ŞİŞELER GİRSİN Mİ?..
AA... ABİ SAÇMALAMA BEN NE GETİRDİİMİ BİLMEZ MİYİM... HEM AKIL VAR MANTIK VAR... ZEYNEP BURDA KIZIN YANINDA NASI SEYREÇCEZ YANİ...
ALLA ALLA... HADİ YAA...
ABİ EKMEK ÇARPSIN NORMAL FİLM GETİRDİM YAA...
HEPİNİZ G.TSÜNÜZ OĞLUM HEPİNİZ..!
HÜÜOOP
DOKTOR GETİRSENE OĞLUM ŞARAPLARI İPNETOR!..
TIK TIK TIK..

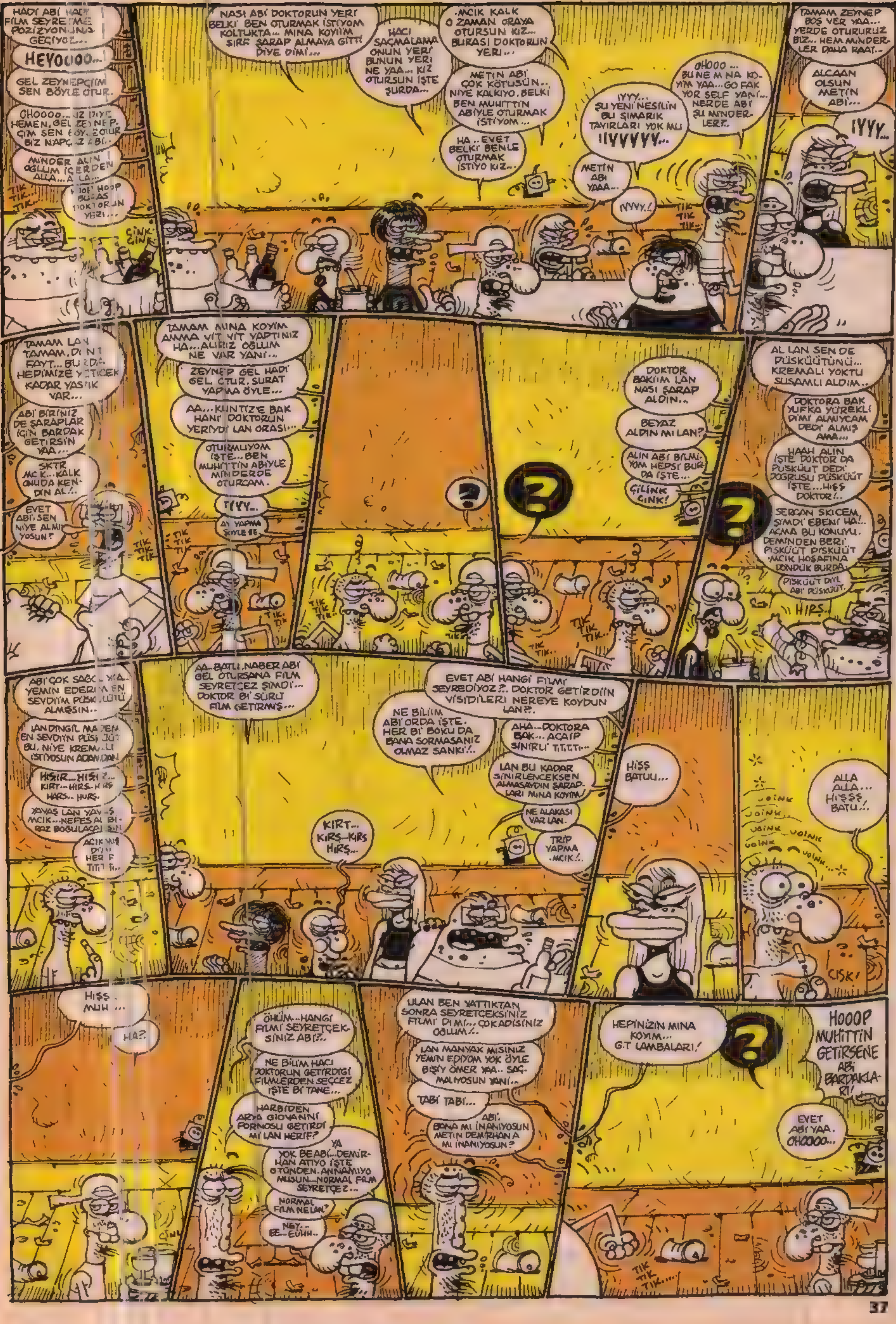
HADİ ABİ HADİ FİLM SEYRETME POZİZYONUNA GEÇİYOZ...
HEYOOOO...!
GEL ZEYNEPÇİĞİM SEN BÖYLE OTUR.
OHOOOO... KIZ DİYE HEMEN, GEL ZEYNEPÇİM SEN BÖYLE OTUR BİZ NAPCAZ ABİ..
MİNDER ALIN! OĞLUM İÇERDEN ALLA... ALLA...
TIK TIK... TIK
HOP! HOOP BURAS DOKTORUN YERİ...
ÇINK ÇINK
NASI ABİ DOKTORUN YERİ BELKİ BEN OTURMAK İSTİYOM KOLTUKTA... MINA KOYIIM SIRF ŞARAP ALMAYA GİTTİ DİYE DİMİ...
HACI SAÇMALAMA ONUN YERİ BUNUN YERİ NE YAA... KIZ OTURSUN İŞTE ŞURDA...
.MCIK KALK O ZAMAN ORAYA OTURSUN KIZ... BURASI DOKTORUN YERİ...
METİN ABİ ÇOK KÖTÜSÜN.. NİYE KALKIYO. BELKİ BEN MUHİTTİN ABİYLE OTURMAK İSTİYOM...
HA.. EVET BELKİ BENLE OTURMAK İSTİYO KIZ...
IYYY... ŞU YENİ NESİLİN BU ŞIMARIK TAVIRLARI YOK MU !IYYYYY...
OHOOO... BU NE M.NA KOYİM YAA... GO FAK YOR SELF YANİ... NERDE ABİ ŞU MİNDERLER?..
METİN ABİ YAAA...
IYYY..!
TIK TIK TIK
TAMAM ZEYNEP BOŞ VER YAA... YERDE OTURURUZ BİZ... HEM MİNDERLER DAHA RAAT...
ALCAAN OLSUN METİN ABİ...
IYYY...
TAMAM LAN TAMAM. D.NT FAYT... BURDA HEPİMİZE YETİCEK KADAR YASTIK VAR...
ABİ BİRİNİZ DE ŞARAPLAR İÇİN BARDAK GETİRSİN YAA...
SKTR .MCK... KALK ONUDA KENDİN AL..!
EVET ABİ SEN NİYE ALMIYOSUN?
TIK TIK TIK
TAMAM MINA KOYIM AMMA VIT VIT YAPTINIZ HA... ALIRIZ OĞLUM NE VAR YANİ..
ZEYNEP GEL HADİ GEL OTUR. SURAT YAPMA ÖYLE...
AA... KUNTIZ'E BAK HANİ DOKTORUN YERİYDİ LAN ORASI...
OTURMUYOM İŞTE... BEN MUHİTTİN ABİYLE MİNDERDE OTURCAM.
IYYY..
AY YAPMA ÖYLE BE.
TIK TIK TIK
?
?
TIK TIK TIK
DOKTOR BAKIIM LAN NASI ŞARAP ALDIN..
BEYAZ ALDIN MI LAN?
ALIN ABİ BİLMİYOM HEPSİ BURDA İŞTE...
ÇILINK ÇINK!
?
AL LAN SEN DE PÜSKÜÜTÜNÜ... KREMALI YOKTU SUSAMLI ALDIM...
DOKTORA BAK YUFKA YÜREKLİ DİMİ ALMIYCAM DEDİ ALMIŞ AMA...
HAAH ALIN İŞTE DOKTOR DA PÜSKÜÜT DEDİ DOĞRUSU PÜSKÜÜT İŞTE... HIŞŞ DOKTOR!..
SERCAN SKICEM, ŞİMDİ EBENİ HA!.. AÇMA BU KONUYU. DEMİNDEN BERİ PISKÜÜT PISKÜÜT .MCIK HOŞAFINA DÖNDÜK BURDA.
PİSKÜÜT DİYL ABİ PÜSKÜÜT.
HIRS..
ABİ ÇOK SAĞOL YA.. YEMİN EDERİM EN SEVDİİM PÜSKÜÜTÜ ALMIŞSIN..
LAN DINGIL MADEM EN SEVDİİN PÜSKÜÜT BU, NİYE KREMALI İSTİYOSUN ADAMDAN
HIŞIR... HIŞIR... KIRT... HIRS... HIRS HARS... HURS.
YAVAŞ LAN YAVAŞ .MCIK... NEFES AL BİRAZ BOĞULACAN...
ACIKMIŞ DİMİ HER Ş TITITI...
AA.. BATU. NABER ABİ GEL OTURSANA FİLM SEYRETCEZ ŞİMDİ... DOKTOR Bİ SÜRÜ FİLM GETİRMİŞ...
NE BİLİIM ABİ ORDA İŞTE. HER Bİ BOKU DA BANA SORMASANIZ OLMAZ SANKİ!..
EVET ABİ HANGİ FİLMİ SEYREDİYOZ?.. DOKTOR GETİRDİİN VİSİDİLERİ NEREYE KOYDUN LAN?.
AHA... DOKTORA BAK... ACAİP SİNİRLİ TITITI...
LAN BU KADAR SİNİRLENCEKSEN ALMASAYDIN ŞARAPLARI MINA KOYIM
NE ALAKASI VAR LAN.
TRİP YAPMA .MCIK!
KIRT... KIRS... KIRS HIRŞ...
HIŞŞ BATUU...
ALLA ALLA... HIŞŞŞ BATU!..
VOINK VOINK VOINK VOINK VOINK VOINK...
ÇISK!
HIŞŞ. MUH...
HA?
ÖHÜM... HANGİ FİLMİ SEYRETCEKSİNİZ ABİ?..
NE BİLİM HACI DOKTORUN GETİRDİĞİ FİLMLERDEN SEÇCEZ İŞTE Bİ TANE...
HARBİDEN ARYA GIOVANNİ PORNOSU GETİRDİ Mİ LAN HERİF?
YA YOK BE ABİ... DEMİRHAN ATIYO İŞTE ÜTÜNDEN. ANNAMIYO MUSUN... NORMAL FİLM SEYRETCEZ...
NORMAL FİLM NE LAN?
NEY.. EE.. EUHH...
ULAN BEN YATTIKTAN SONRA SEYRETCEKSİNİZ FİLMİ DİMİ... ÇOKADİSİNİZ OĞLUM!..
LAN MANYAK MISINIZ YEMİN EDİYOM YOK ÖYLE BİŞİY ÖMER YAA.. SAÇMALIYOSUN YANİ...
TABİ TABİ...
ABİ. BANA MI İNANIYOSUN METİN DEMİRHAN'A MI İNANIYOSUN?
HEPİNİZİN MINA KOYIM... G.T LAMBALARI!
?
HOOOP MUHİTTİN GETİRSENE ABİ BARDAKLARI!
EVET ABİ YAA. OHOOOO...
TIK TIK TIK...

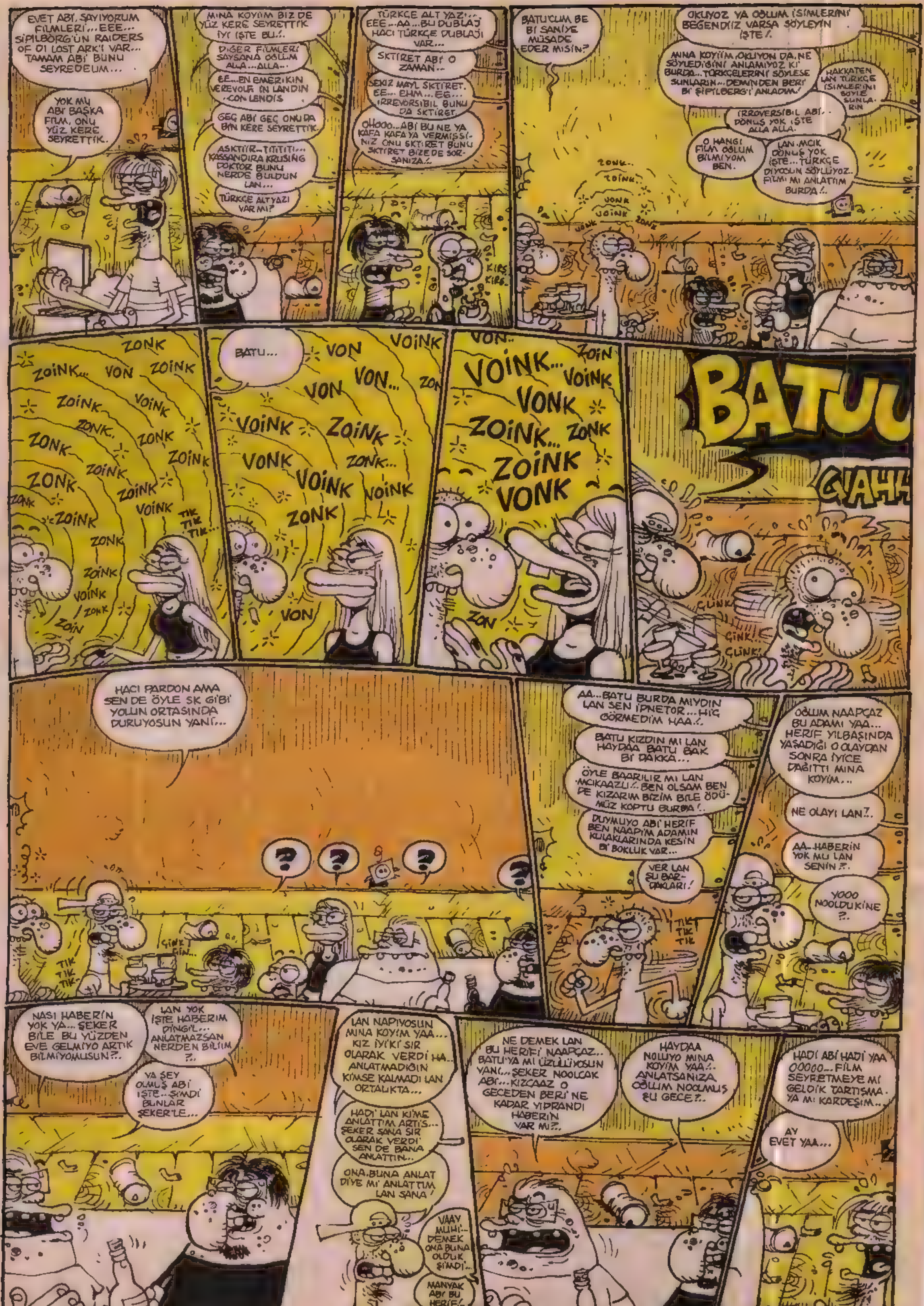
EVET ABİ, SAYIYORUM FİLMLERİ... EEE... SİPİLBÖRG'ÜN RAIDERS OF Dİ LOST ARK'I VAR... TAMAM ABİ BUNU SEYREDELİM...
YOK MU ABİ BAŞKA FİLM, ONU YÜZ KERE SEYRETTİK.
MINA KOYİM BİZ DE YÜZ KERE SEYRETTİK İYİ İŞTE BU!.
DİGER FİLMLERİ SAYSANA OĞLUM ALLA... ALLA..
EE... EN EMERİKIN VEREVOLF İN LANDIN .CON LENDİS
GEÇ ABİ GEÇ ONU DA BİN KERE SEYRETTİK.
ASKTİİR.. TİTİTİTİ... KASSANDIRA KRUSİNG DOKTOR BUNU NERDE BULDUN LAN...
TÜRKÇE ALTYAZI VAR MI?
TÜRKÇE ALT YAZI... EEE... AA... BU DUBLAJ HACI TÜRKÇE DUBLAJI VAR...
SKTİRET ABİ O ZAMAN..
SEKİZ MAYL SKTİRET. EE... EHM... EG... İRREVORSİBİL BUNU DA SKTİRET.
OHOOO... ABİ BU NE YA KAFA KAFAYA VERMİŞSİNİZ ONU SKTİRET BUNU SKTİRET BİZE DE SORSANIZA!.
BATU'CUM BE Bİ SANİYE MÜSADE EDER MİSİN?
OKUYOZ YA OĞLUM İSİMLERİNİ BEGENDİİZ VARSA SÖYLEYİN İŞTE!.
MINA KOYİİM OKUYON DA NE SÖYLEDİĞİNİ ANLAMIYOZ Kİ BURDA.. TÜRKÇELERİNİ SÖYLESE ŞUNLARIN.. DEMİNDEN BERİ Bİ ŞİPİLBERG'İ ANLADIM!
HAKKATEN LAN TÜRKÇE İSİMLERİNİ SÖYLE ŞUNLARIN
İRROVERSİBİL ABİ.. DÖNÜŞ YOK İŞTE ALLA ALLA.
O HANGİ FİLM OĞLUM BİLMİYOM BEN.
LAN .MCIK DÖNÜŞ YOK İŞTE... TÜRKÇE DİYOSUN SÖYLÜYOZ.. FİLMİ MI ANLATİİM BURDA!.
ZONK.. ZOİNK.. VONK VOİNK
BATU...
VOINK... VOINK VONK ZOINK... ZONK ZOINK VONK
BATUU
GİNK! ÇLİNK!
HACI PARDON AMA SEN DE ÖYLE SK GİBİ YOLUN ORTASINDA DURUYOSUN YANİ...
AA... BATU BURDA MIYDIN LAN SEN İPNETOR... HİÇ GÖRMEDİM HAA!.
BATU KIZDIN MI LAN HAYDAA BATU BAK Bİ DAKKA...
ÖYLE BAARILIR MI LAN .MCIKAAZLI!.. BEN OLSAM BEN DE KIZARIM BİZİM BİLE ÖDÜMÜZ KOPTU BURDA!.
DUYMUYO ABİ HERİF BEN NAAPİM ADAMIN KULAKLARINDA KESİN Bİ BOKLUK VAR...
VER LAN ŞU BARDAKLARI!
OĞLUM NAAPÇAZ BU ADAMI YAA... HERİF YILBAŞINDA YAŞADIĞI O OLAYDAN SONRA İYİCE DAĞITTI MINA KOYİM...
NE OLAYI LAN?..
AA.. HABERİN YOK MU LAN SENİN?.
YOOO NOOLDU Kİ NE ?..
NASI HABERİN YOK YA... ŞEKER BİLE BU YÜZDEN EVE GELMİYO ARTIK BİLMİYOMUSUN?..
LAN YOK İŞTE HABERİM DİNGİL... ANLATMAZSAN NERDEN BİLİİM ?..
YA ŞEY OLMUŞ ABİ İŞTE... ŞİMDİ BUNLAR ŞEKER'LE...
LAN NAPIYOSUN MINA KOYİM YAA... KIZ İYİ Kİ SIR OLARAK VERDİ HA.. ANLATMADIĞIN KİMSE KALMADI LAN ORTALIKTA...
HADİ LAN KİME ANLATTIM ARTİS... ŞEKER SANA SIR OLARAK VERDİ SEN DE BANA ANLATTIN...
ONA.BUNA ANLAT DİYE Mİ ANLATTIM LAN SANA!
VAAY MUHİ.. DEMEK ONA BUNA OLDUK ŞİMDİ..
MANYAK ABİ BU HERİF!..
NE DEMEK LAN BU HERİFİ NAAPÇAZ.. BATU'YA MI ÜZÜLÜYOSUN YANİ... ŞEKER NOOLCAK ABİ... KIZCAAZ O GECEDEN BERİ NE KADAR YIPRANDI HABERİN VAR MI?..
HAYDAA NOLUYO MINA KOYİM YAA!.. ANLATSANIZA OĞLUM NOOLMUŞ ŞU GECE?..
HADİ ABİ HADİ YAA OOOOO... FİLM SEYRETMEYE Mİ GELDİK TARTIŞMAYA MI KARDEŞİM..
AY EVET YAA...

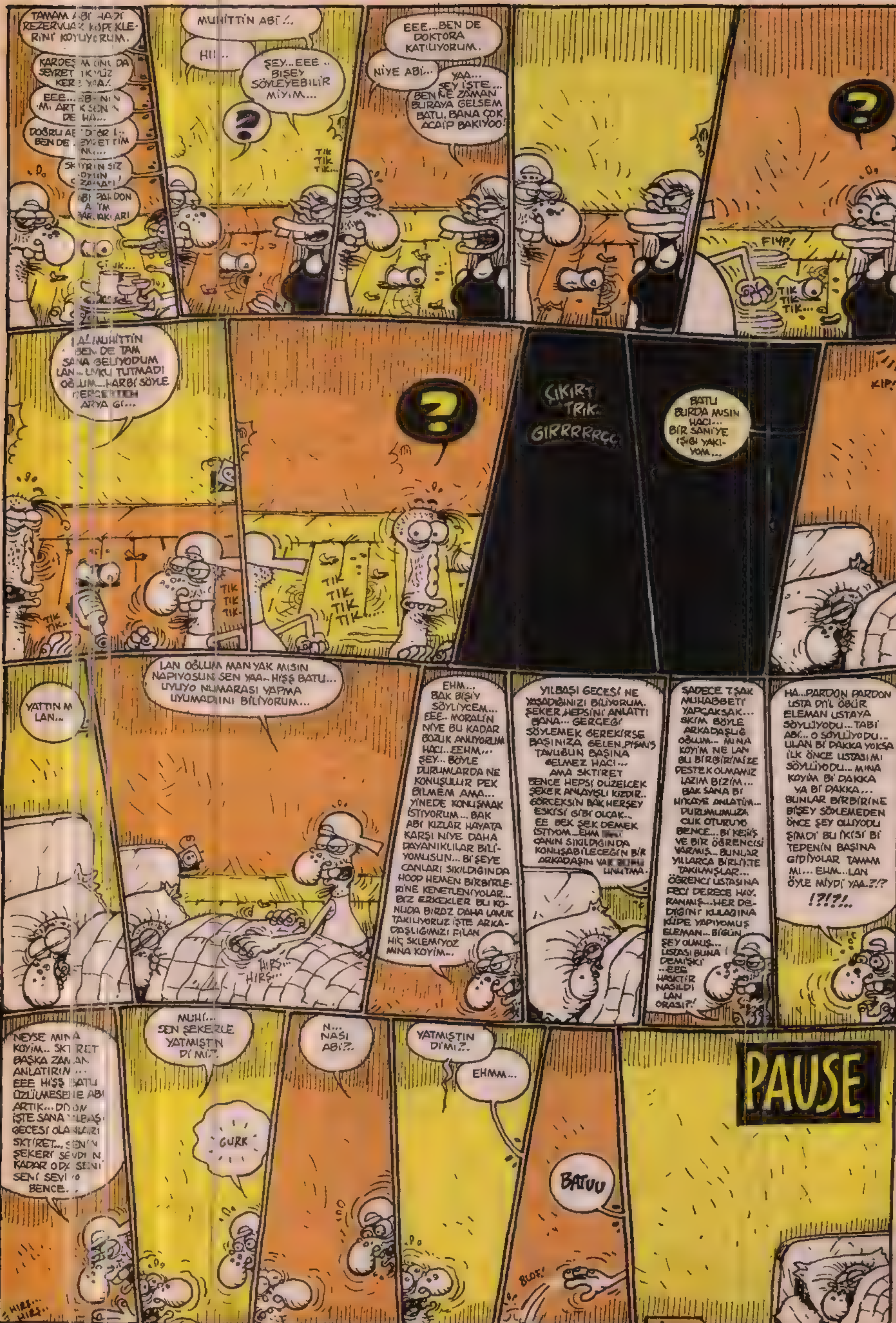

DİKKAT Batu ve Şeker'in yılbaşı gecesi yaşadıklarını anlatan, Cihangir'de bi'ev ÖZEL adlı bölüm, bu sayının 56. sayfasındadır... okyoky@lombak.com

DİSKOVERİY ÇENIL

kemalkenanergen

bokubokethotmeyilcarikom

ESKİ MISIR

Hathor *(Deer mişim Tanrısı)*

Evişi Tanrıçası Balerina ile Şekerleme Tanrısı Haribo'nun tek oğullarıydı. 18 ablası, 34 teyzesi, 126 tane de halası vardı ve üstelik hepsi de ya Tanrıça'ydı ya da bir Tanrı'yla evliydi veya çıkıyodu... Bu kadar kadının arasında büyümek doğal olarak Hathor'u biraz bozmuştu tabi. Pastel renklerden hoşlandığı yetmiyormuş gibi, aynı zamanda çok iyi oje sürüyor, enfes brovni yapıyor ve tabi ki süper kahve falı bakıyordu. Ne dese çıkıyordu hakikaten, hayret edersiniz... Ama yine de onun milyonlarca Mısırlı'nın kalbinde taht kurmasını sağlayan şey dedikoduculuğu olmuştu. Kafasındaki çanak anten sayesinde hangi tanrı, hangi tanrıçayı, hangi kutsal bir başkasıyla, nerede ve kaç posta alldattı herşeyi bilir, bildiklerini ölümlü dostlarıyla paylaşmaya da bayılırdı godoş. Bu yüzden ona Aşağı ve Yukarı Nil'de, "Götünoğlu. Deer mişim Tanrısı Hathor" denirdi. Bu da aslında duyardı ama duymamazlıktan gelirdi şerefsiz...

Osiris *(Animasyon Tanrısı)*

Piramitleri yapan uzaylılardan televizyonun formülünü almayı unutan Eski Mısırlılar'ın tek eğlencesi mumyalama törenleriydi... O yüzden biri öldüğünde kimse üzülmez, tam tersine herkes neşeyle dolar ve en güzel giysilerini giyip, akşamki eğlenceyi beklemeye başlardı eşşoğleşşekler... Bundaki en büyük pay, hiç kuşkusuz Osiris'indi. Aslen Spor Akedemisi Tanrısı olan Osiris, ek gelir elde etmek için bu mumyalama törenlerinde sahneye çıkar, bir yandan ölüyü öbür dünya için hazırlarken, bir yandan da davetlileri ve merhumun kederli ailesini eğlendirmeye çalışırdı... O zamanki mizah anlayışı biraz farklı olduğu için, ölenin iç organlarının çıkarılıp, saklanması filan Mısırlılar'a çok komik geliyordu tabi... Hele bi de, "Burna kanca sokup, beyni çıkarma" numarası vardı ki sormayın. Gül gül ölürdünüz valla. Tam 2 bin sene kapalı gişe oynadıydı...

Heqet *(Siğil Tanrıçası)*

Nem ve Rutubet Tanrısı Kermit'in evde kalmış kızıydı. Halk arasında Siğil Tanrıçası olarak bilinir, ama asıl ünvanı Zührevi Akıntılar Prensesi Heqet'dir; tanrıçalık yarışmasını kazanmıştı aslında ama daha sonra hiç evlenmediği ortaya çıkınca tacı geri alındı ve yerine saç tokası bırakıldı... O gün kafayı üşüten Heqet, evli kadınlardan nefret etmeye başladı. İntikam planı ise çok basit ama gerçekten manyakçaydı. "Öpünce prense dönüşen kurbağaların, mutlaka dişileri de vardır lan" diyerek evli erkekleri kandırıp, kendisini pilavdan yediriyor, böylece hem bedavadan orgazm oluyor, hem de kurbanları aracılığıyla, siğil, herpes vb.. kekremsi hastalıkları, esas hedef olan kişilere, yani karılarına bulaştırmış oluyordu... Halk arasında monogamiyi teşvik ettiği için, Ra önceleri Heqet'in faaliyetlerine izin vermişti... Fakat bu sefer de Heqet'in götü iyice kalktı ve evli kadınları alfebetik sıraya (ya da burçlarına göre filan) öldürmeye başladı... Aynen terörle mücadeleye götürdüler tabi. Hala orda...

Anubis *(Tilki Tilki Saatin Kaç Tanrısı)*

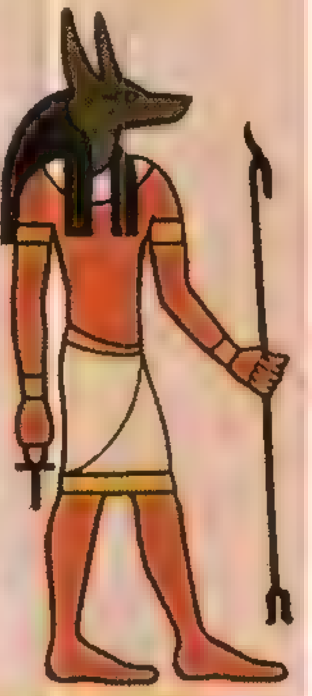

Tüm zamanların en zibidi tanrısıydı Anubis. Tam bi salaktı... İlk ve orta öğretım Kahire'de okumuş, ancak ÖSS'yi kazanamayınca mecburen baba mesleği olan Tanrıcılığa başlamıştı... Sırasıyla, Rüzgarın ve Göğün Tanrısı, Toz Toprak Tanrısı ve Hal Hatır Tanrısı olmaya yeltendi, ancak hepsinde zarar ziyan edince, babası Ra tarafından eşşek sudan gelinceye kadar dövülüp, Kahire Abide-i Hürriyet Meydanı'na Saat Tanrısı olarak tayin edildi... Binbeşyüz sene boyunca, her soran Mısırlı'ya hiç üşenmeden saatin kaç olduğunu söyleyen Anubis, yaşlanınca biraz kafayı yedi ve müşterilere saldırmaya, taş atıp, kovalamaya filan başladı... Tilki Tilki Saatın Kaç isimli oyunu, işte bu dönem tesadüfen icad etmiştir. Bu yüzden rölyeflerde Tilki Başlı, Vahe Kılıçaslan vücutlu bir tip olarak resmedilir. Halbuki bir tilkiden çok daha aptal, bir Vahe'den pek daha kısa ve göbekli bir şahsiyettir.

Ra *(Kıdemli Kurmay Tanrı)*

İnanmıyacaksınız ama aslında tanrı filan değildi Ra. Kahireli bir seyyar satıcıyla, İskenderiyeli bir manikürcünün, muhasebeci oğluydu. Esas adı Ramiz'di ve otuz yaşına kadar kutsallığın yakınından bile geçmemişti deyuz... Tanrılığı da, tavan arasında bulduğu yavru bir kartalı, şapka zannedip de kafasına geçirmeye çalışınca, tesadüfen icad etmişti zaten... Daha önce, gözleri bu kadar pörtlek bir kartal görmemiş olan Mısırlılar, Ramiz'i oracıkta tanrı ilan ettiler ve kendilerini de şapka zannetmesin diye ona yalvarıp yakarmaya başladılar... Adaklar, kurbanlar filan derken, tanrılık işinde büyük para olduğunu farkeden Ra, muhasebe bürosundaki işinden ayrıldı ve Kahire'nin en kalabalık caddesinde yer tutup, kendisine ait bir tapınak açtı... Daha önce tapınak da görmemiş olan Mısırlılar, kapıda uzun kuyruklar oluşturmaya başlayınca, Ra hemen girişi paralı yaptı ve sandalyeleri kaldırıp, tükanı genişletti...

Taweret *(Gülhane Tanrısı)*

Ellerindeki tüm hayvanları Tanrı ve Tanrıça kafası yapımında kullanan Mısırlılar, bir süre sonra çok ciddi hayvan sıkıntısı çekmeye başlamışlardı... Bu dönem piyasaya çıkarılan armut kafalı - insan vücutlu tanrılar ya da kalın kafalı + üçgen vücutlu tanrıçalar halktan beklenen ilgiyi göremeyince, Ra, aslen orijinal bir hayvan olan Taweret'i makamına çağırdı ve "Senin bir sürü hayvan arkadaşın vardır lan Taweret. Yaşgünüm var diye eve davet etsene lavukları... Kelle başına, kırk küp kırkının da kulpu kırık küp veririm. Tiko para." diyerek ona tanrılık teklif etti... Taweret bu ahlaksız teklifi önce, "Arkadaşlarıma bu ipneliği yapamam. Ne de olsa hepimiz hayvanoğlu hayvanız, ayıp olur" filan diye kabul etmedi. Ancak Ra, yirmi küpün kırık kulplarını çıkarıp da peşin olarak verince, lolo yapmayı bıraktı ve sözleşmeyi cart diye imzaladı puşt...

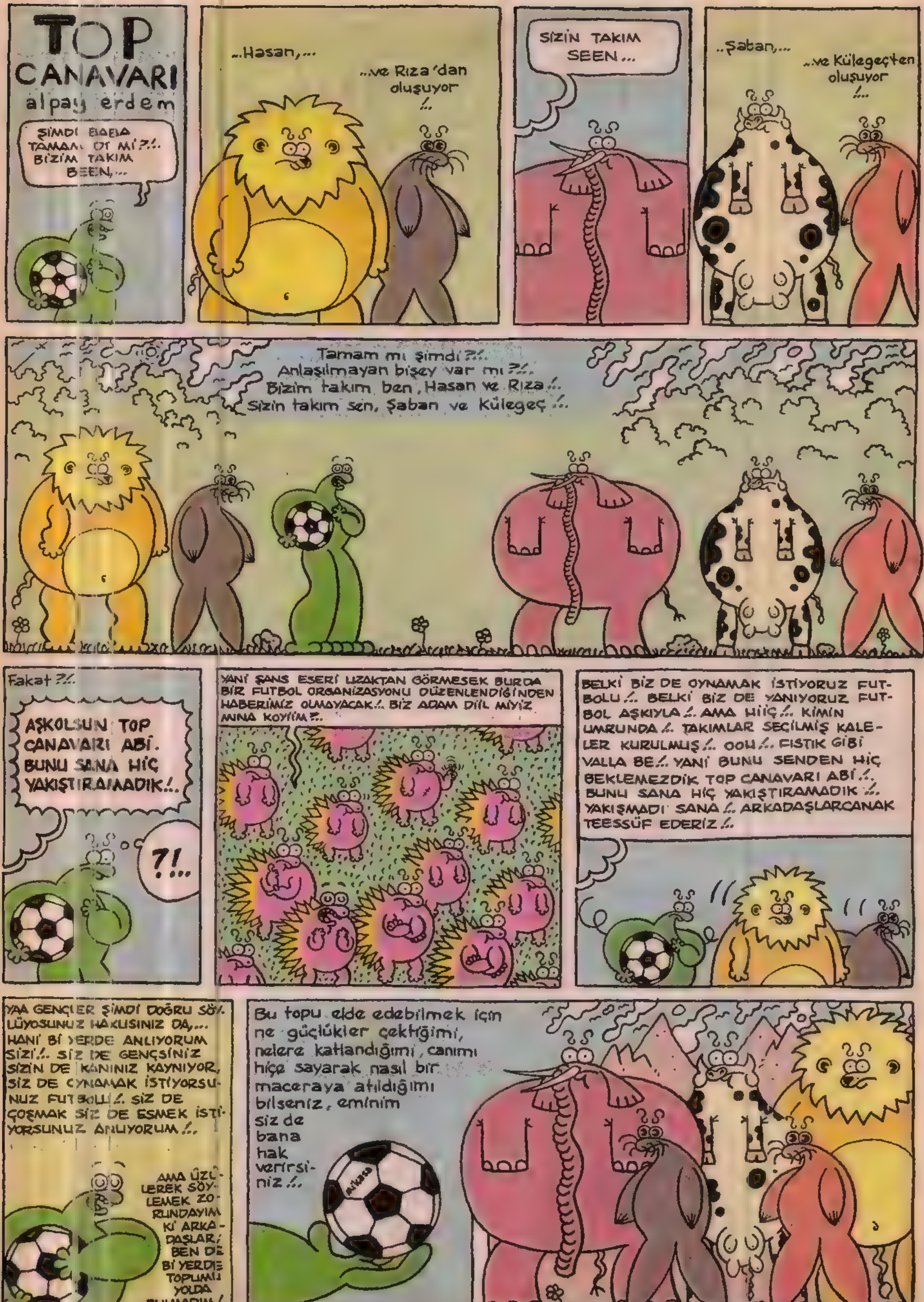

TOP CANAVARI
alpay erdem
ŞİMDİ BABA TAMAM OT Mİ?!.. BİZİM TAKIM BEEN,...
..Hasan,...
..ve Rıza'dan oluşuyor !..
SİZİN TAKIM SEEN...
..Şaban,...
..ve Külegeç'ten oluşuyor !..
Tamam mı şimdi?!.. Anlaşılmayan bişey var mı?!.. Bizim takım ben, Hasan ve Rıza!.. Sizin takım sen, Şaban ve Külegeç!..
Fakat?!..
AŞKOLSUN TOP CANAVARI ABİ. BUNU SANA HİÇ YAKIŞTIRAMADIK!..
?!...
YANİ ŞANS ESERİ UZAKTAN GÖRMESEK BURDA BİR FUTBOL ORGANİZASYONU DÜZENLENDİĞİNDEN HABERİMİZ OLMAYACAK!.. BİZ ADAM DİİL MİYİZ MINA KOYİİM?!..
BELKİ BİZ DE OYNAMAK İSTİYORUZ FUTBOLU!.. BELKİ BİZ DE YANIYORUZ FUTBOL AŞKIYLA!.. AMA HİİÇ!.. KİMİN UMRUNDA!.. TAKIMLAR SEÇİLMİŞ KALELER KURULMUŞ!.. OOH!.. FISTIK GİBİ VALLA BE!.. YANİ BUNU SENDEN HİÇ BEKLEMEZDİK TOP CANAVARI ABİ!.. BUNU SANA HİÇ YAKIŞTIRAMADIK!.. YAKIŞMADI SANA!.. ARKADAŞLARCANAK TEESSÜF EDERİZ!..
YAA GENÇLER ŞİMDİ DOĞRU SÖYLÜYOSUNUZ HAKLISINIZ DA,... HANİ Bİ YERDE ANLIYORUM SİZİ!.. SİZ DE GENÇSİNİZ SİZİN DE KANINIZ KAYNIYOR, SİZ DE OYNAMAK İSTİYORSUNUZ FUTBOLU!.. SİZ DE ÇOŞMAK SİZ DE ESMEK İSTİYORSUNUZ ANLIYORUM!..
AMA ÜZÜLEREK SÖYLEMEK ZORUNDAYIM Kİ ARKADAŞLAR; BEN DE Bİ YERDE TOPUMU YOLDA BULMADIM!..
Bu topu elde edebilmek için ne güçlükler çektiğimi, nelere katlandığımı, canımı hiçe sayarak nasıl bir maceraya atıldığımı bilseniz, eminim siz de bana hak verirsiniz!..

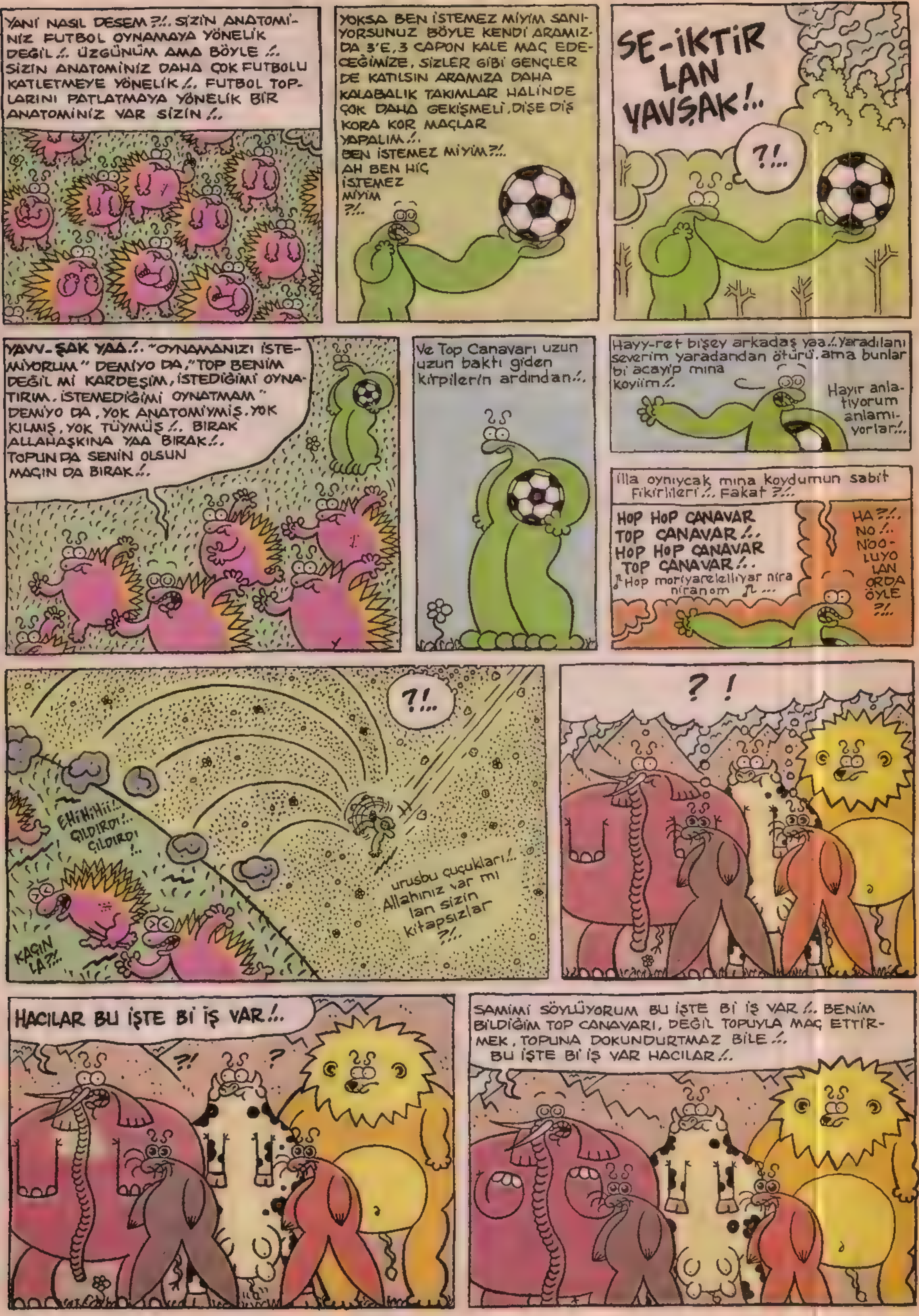
YANİ NASIL DESEM ?/. SİZİN ANATOMİNİZ FUTBOL OYNAMAYA YÖNELİK DEĞİL /. ÜZGÜNÜM AMA BÖYLE /. SİZİN ANATOMİNİZ DAHA ÇOK FUTBOLU KATLETMEYE YÖNELİK /. FUTBOL TOPLARINI PATLATMAYA YÖNELİK BİR ANATOMİNİZ VAR SİZİN /.
YOKSA BEN İSTEMEZ MİYİM SANIYORSUNUZ BÖYLE KENDİ ARAMIZDA 3'E,3 CAPON KALE MAÇ EDECEĞİMİZE, SİZLER GİBİ GENÇLER DE KATILSIN ARAMIZA DAHA KALABALIK TAKIMLAR HALİNDE ÇOK DAHA GEKİŞMELİ,DİŞE DİŞ KORA KOR MAÇLAR YAPALIM /. BEN İSTEMEZ MİYİM ?/. AH BEN HİÇ İSTEMEZ MİYİM ?/.
SE-İKTİR LAN YAVŞAK /.
?/.
YAVV-ŞAK YAA /. "OYNAMANIZI İSTEMİYORUM" DEMİYO DA, "TOP BENİM DEĞİL Mİ KARDEŞİM, İSTEDİĞİMİ OYNATIRIM. İSTEMEDİĞİMİ OYNATMAM" DEMİYO DA, YOK ANATOMİYMİŞ. YOK KILMIŞ, YOK TÜYMÜŞ /. BIRAK ALLAHAŞKINA YAA BIRAK /. TOPUN DA SENİN OLSUN MAÇIN DA BIRAK /.
Ve Top Canavarı uzun uzun baktı giden kirpilerin ardından /.
Hayy-ret bişey arkadaş yaa /. Yaradılanı severim yaradandan ötürü. ama bunlar bi acayip mına koyiim /.
Hayır anlatıyorum anlamıyorlar /.
İlla oynıycak mına koydumun sabit fikirlileri /. Fakat ?/.
HOP HOP CANAVAR TOP CANAVAR /. HOP HOP CANAVAR TOP CANAVAR /.
Hop moriyarelelliyar nira niranom ...
HA ?/. NO /. NOOLUYO LAN ORDA ÖYLE ?/.
?/.
EHİHİHİİ /. ÇILDIRDI /. ÇILDIRDI /.
KAÇIN LA ?/.
urusbu çuçukları /. Allahınız var mı lan sizin kitapsızlar ?/.
? !
HACILAR BU İŞTE Bİ İŞ VAR /.
?/
?
SAMİMİ SÖYLÜYORUM BU İŞTE Bİ İŞ VAR /. BENİM BİLDİĞİM TOP CANAVARI, DEĞİL TOPUYLA MAÇ ETTİRMEK, TOPUNA DOKUNDURTMAZ BİLE /. BU İŞTE Bİ İŞ VAR HACILAR /.

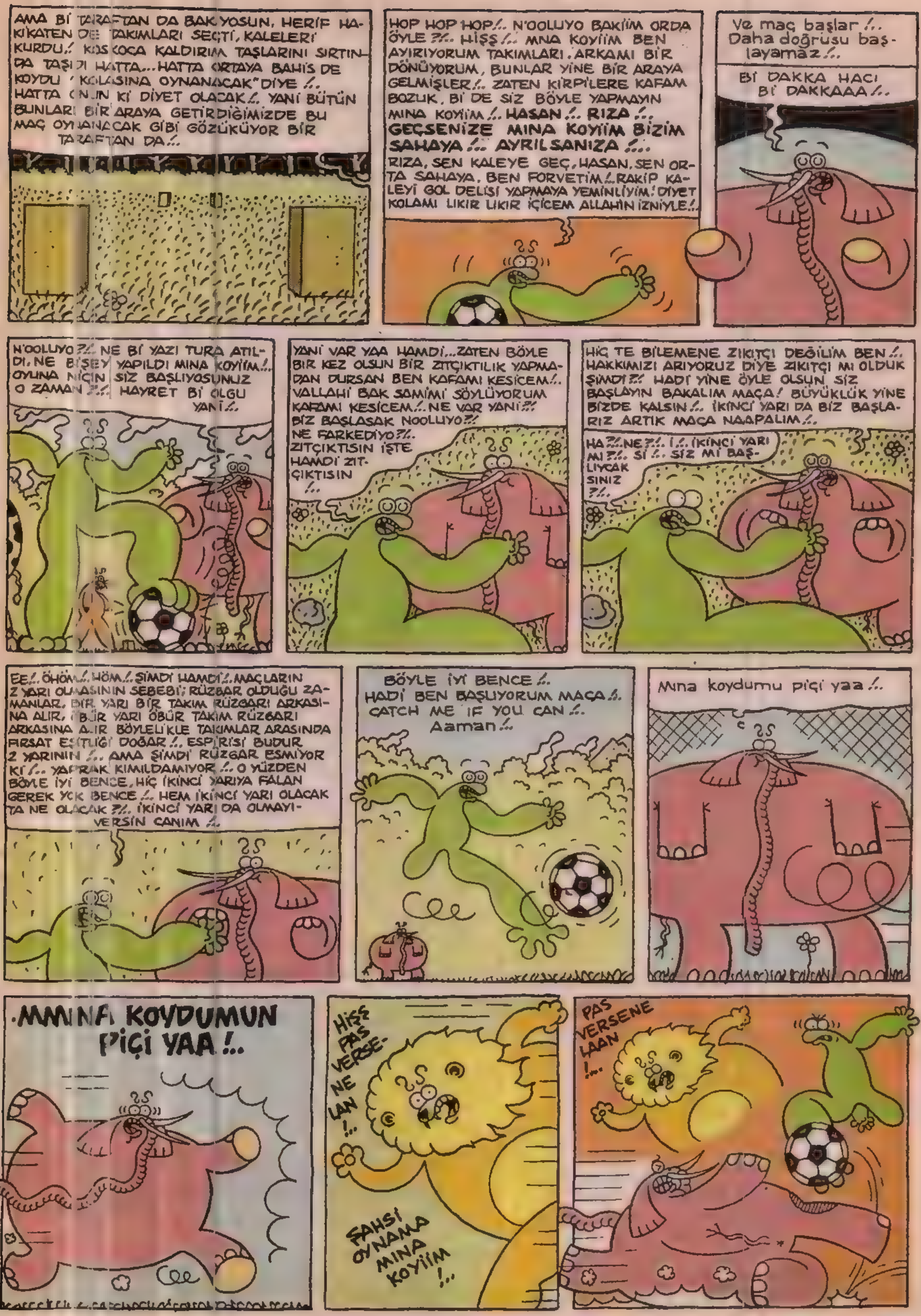
AMA Bİ TARAFTAN DA BAK YOSUN, HERİF HAKİKATEN DE TAKIMLARI SEÇTİ, KALELERİ KURDU./. KOSKOCA KALDIRIM TAŞLARINI SIRTINDA TAŞIDI HATTA... HATTA ORTAYA BAHİS DE KOYDU "KOLASINA OYNANACAK" DİYE /.. HATTA ONUN Kİ DİYET OLACAK /.. YANİ BÜTÜN BUNLARI BİR ARAYA GETİRDİĞİMİZDE BU MAÇ OYNANACAK GİBİ GÖZÜKÜYOR BİR TARAFTAN DA /..
HOP HOP HOP /.. N'OOLUYO BAKİİM ORDA ÖYLE ?/.. HİSŞ /.. MNA KOYİİM BEN AYIRIYORUM TAKIMLARI. ARKAMI BİR DÖNÜYORUM, BUNLAR YİNE BİR ARAYA GELMİŞLER /.. ZATEN KİRPİLERE KAFAM BOZUK. Bİ DE SİZ BÖYLE YAPMAYIN MINA KOYİİM /.. HASAN /.. RIZA /.. GEÇSENİZE MINA KOYİİM BİZİM SAHAYA /.. AYRILSANIZA /..
RIZA, SEN KALEYE GEÇ, HASAN, SEN ORTA SAHAYA. BEN FORVETİM /.. RAKİP KALEYİ GOL DELİSİ YAPMAYA YEMİNLİYİM! DİYET KOLAMI LIKIR LIKIR İÇİCEM ALLAHIN İZNİYLE /..
Ve maç başlar /.. Daha doğrusu başlayamaz /..
Bİ DAKKA HACI Bİ DAKKAAA /..
N'OOLUYO ?/.. NE Bİ YAZI TURA ATILDI, NE BİŞEY YAPILDI MINA KOYİİM /.. OYUNA NİÇİN SİZ BAŞLIYOSUNUZ O ZAMAN ?/.. HAYRET Bİ OLGU YANİ /..
YANİ VAR YAA HAMDİ... ZATEN BÖYLE BIR KEZ OLSUN BİR ZITÇIKTILIK YAPMADAN DURSAN BEN KAFAMI KESİCEM /.. VALLAHİ BAK SAMİMİ SÖYLÜYORUM KAFAMI KESİCEM /.. NE VAR YANİ ?/ BİZ BAŞLASAK NOOLUYO ?/ NE FARKEDİYO ?/.. ZITÇIKTISIN İŞTE HAMDİ ZITÇIKTISIN /..
HİÇ TE BİLEMENE ZIKITÇI DEĞİLİM BEN /.. HAKKIMIZI ARIYORUZ DİYE ZIKITÇI MI OLDUK ŞİMDİ ?/ HADİ YİNE ÖYLE OLSUN SİZ BAŞLAYIN BAKALIM MAÇA! BÜYÜKLÜK YİNE BİZDE KALSIN /.. İKİNCİ YARI DA BİZ BAŞLARIZ ARTIK MAÇA NAAPALIM /..
HA ?/.. NE ?/.. İ /.. İKİNCİ YARI MI ?/.. Sİ /.. SİZ Mİ BAŞLIYCAKSINIZ ?/..
EE /.. ÖHÖM /.. HÖM /.. ŞİMDİ HAMDİ /.. MAÇLARIN 2 YARI OLMASININ SEBEBİ; RÜZGAR OLDUĞU ZAMANLAR, BİR YARI BİR TAKIM RÜZGARI ARKASINA ALIR, ÖBÜR YARI ÖBÜR TAKIM RÜZGARI ARKASINA ALIR BÖYLELİKLE TAKIMLAR ARASINDA FIRSAT EŞİTLİĞİ DOĞAR /.. ESPİRİSİ BUDUR 2 YARININ /.. AMA ŞİMDİ RÜZGAR ESMİYOR Kİ /.. YAPRAK KIMILDAMIYOR /.. O YÜZDEN BÖYLE İYİ BENCE, HİÇ İKİNCİ YARIYA FALAN GEREK YOK BENCE /.. HEM İKİNCİ YARI OLACAK TA NE OLACAK ?/.. İKİNCİ YARI DA OLMAYIVERSİN CANIM /..
BÖYLE İYİ BENCE /.. HADİ BEN BAŞLIYORUM MAÇA /.. CATCH ME IF YOU CAN /.. Aaman /..
Mına koydumu piçi yaa /..
MMINA KOYDUMUN PİÇİ YAA /..
HİŞŞ PAS VERSENE LAN /..
ŞAHSİ OYNAMA MINA KOYİİM /..
PAS VERSENE LAAN /..

LAN OĞLUM PAS VERSENE PUŞT!..
LAN OĞLUM PAS VERS!..
Kaleye çekti herif yaa!.. Tam oldu memleket!...
-LAN OĞLUM NİYE PAS VERMİYOSUN?!.. NİYE ŞEREFSİZLİK YAPIYOSUN?!.
-Yaa ne şerefsizliği?! Gol attık "şerefsiz" diyosun haa sevinceğin yere!.. 1-0 öne geçtik daha ne istiyosun?!.. içicez kolaları Allahın izniyle!..
HACI BEN KOLASINDA DEĞİLİM!.. HACI BEN KOLASINDA DEĞİLİM PEŞİN SÖYLİYİM SANA!.. ŞURDA Bİ MAÇ EDİYORSAK TOPA SAHİP OLMA ORANLARI %50 %50 OLACAK!.. ÖYLE %70E %30 EZİCİ ÜSTÜNLÜK OLMAYACAK!.. %51'E %49 BİLE OLMAYACAK, KUL HAKKI YENMEYECEK!.. %50 %50!.. O KADAR!...
Yaa Hasan sen de amma çostun ama haa!.. %50, %60!.. N'oluyo! mına koyiim! Matematik problemi mi çözüyoruz, futbol mu oynuyoruz belli değil!.. Ayrıca top ayağıma yakışıyorsa, top hakimiyetim yüksekse, Ronaldo gibi çalımı basıyor, Rivaldo gibi şut çekiyor sam suç benim mi?! Gol atmak, takımı mı öne geçirmek suçsa, idamlığım ben o zaman!..
Darağacıdır benim yerim dar ağacı
Fakat?!.
?!..
AMANİN!..
?!..
MINA KOYİİM NASIL BİR ŞUT ÇEKTİYSE TOPU GÖREMEDİM EJDADINI SKİYİM!.. Bİ DE Bİ KİLOMETRE UZAĞA GİTTİ TOP, Bİ KİLOMETREDİR YÜRÜYORUM YAA!.. MAÇTA HARCAMADIM BEN BU KADAR ENERJİYİ!.. MAL GİBİ DURDUM KALEDE!..
Bİ DE KALECİLERİN KADERİ MI LAN BÖYLE AMATÖR MAÇLARDA TOP TOPLAYICI OLMAK!.. YOKSA BU BANA KADERİMİN BİR OYUNU MU?!.. ....
FAKAT?!.. TO!.. TOP NEREYE KAYBOLDU LAN?! BİSMİLLAHİRRAHMANİRRAHİM!..
Bak görüyo musun şu g.t oğlanını!.. İpne lafa tuttu, yok %50'ymiş, yok %80'miş, unutturdu bana topumu!.. Velevki son anda farkedip ışık hızıyla koşup son anda yetişmesem az kaldı fırsatçının eline geçiyodu topum yaa!..
HADİ BABALAR HADİ!.. MAÇA BAŞLIYORUZ HADİ!..

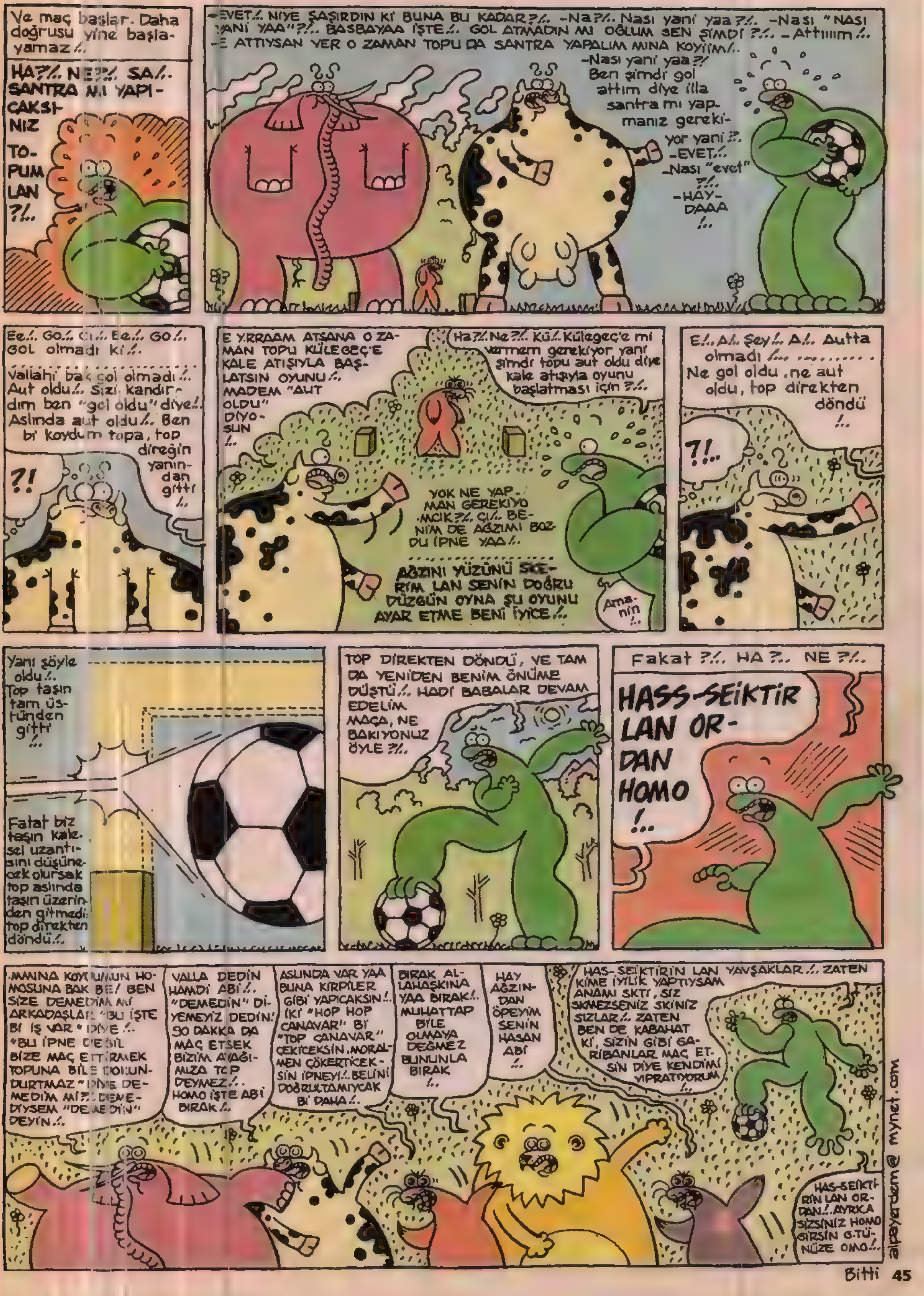

Ve maç başlar. Daha doğrusu yine başlayamaz/..
HA?/.. NE?/.. SA/.. SANTRA MI YAPICAKSINIZ TOPUM LAN ?/..
-EVET/.. NIYE ŞAŞIRDIN KI BUNA BU KADAR?/.. -Na?/.. Nası yani yaa?/.. -Nası "NASI YANİ YAA"?/.. BASBAYAA İŞTE/.. GOL ATMADIN MI OĞLUM SEN ŞİMDİ?/.. -Attıııım/.. -E ATTIYSAN YER O ZAMAN TOPU DA SANTRA YAPALIM MINA KOYİİM/..
-Nası yani yaa?/ Ben şimdi gol attım diye illa santra mı yapmanız gerekiyor yani?/. -EVET/.. -Nası "evet" ?/.. -HAYDAAA /..
Ee/.. Go/.. Gı/.. Ee/.. GO/.. GOL olmadı ki/..
Vallahi bak gol olmadı/.. Aut oldu/.. Sizi kandırdım ben "gol oldu" diye/.. Aslında aut oldu/.. Ben bi koydum topa, top direğin yanından gitti /..
?!
E YRRAAM ATSANA O ZAMAN TOPU KÜLEGEÇ'E KALE ATIŞIYLA BAŞLATSIN OYUNU/.. MADEM "AUT OLDU" DİYOSUN /..
Ha?/.. Ne?/.. Kü/.. Külegeç'e mi vermem gerekiyor yani şimdi topu aut oldu diye kale atışıyla oyunu başlatması için?/..
YOK NE YAPMAN GEREKIYOMCIK?/.. GI/.. BENIM DE AĞZIMI BOZDU İPNE YAA/..
AĞZINI YÜZÜNÜ SKERİM LAN SENİN DOĞRU DÜZGÜN OYNA ŞU OYUNU AYAR ETME BENİ İYİCE/..
Amanin /..
E/.. A/.. Şey/.. A/.. Autta olmadı /.. ....
Ne gol oldu, ne aut oldu, top direkten döndü /..
?!..
Yanı şöyle oldu/.. Top taşın tam üstünden gitti /..
Fatat biz taşın kalesel uzantısını düşünecek olursak top aslında taşın üzerinden gitmedi: top direkten döndü/..
TOP DİREKTEN DÖNDÜ, VE TAM DA YENİDEN BENİM ÖNÜME DÜŞTÜ/.. HADİ BABALAR DEVAM EDELİM MAÇA, NE BAKIYONUZ ÖYLE?/..
Fakat ?/.. HA?.. NE?/..
HASS-SEİKTİR LAN ORDAN HOMO !..
MMINA KOYDUMUN HOMOSUNA BAK BE/ BEN SİZE DEMEDİM MI ARKADAŞLAR "BU İŞTE Bİ İŞ VAR" DİYE/.. "BU İPNE DEĞİL BİZE MAÇ ETTİRMEK TOPUNA BİLE DOKUNDURTMAZ" DİYE DEMEDİM MI?/.. DEMEDİYSEM "DEMEDİN" DEYİN/..
VALLA DEDİN HAMDİ ABİ/.. "DEMEDİN" DİYEMEYİZ DEDİN/. 90 DAKKA DA MAÇ ETSEK BİZİM AYAĞIMIZA TOP DEYMEZ/.. HOMO İŞTE ABİ BIRAK/..
ASLINDA VAR YAA BUNA KİRPİLER GİBİ YAPICAKSIN/.. İKİ "HOP HOP CANAVAR" Bİ "TOP CANAVAR" ÇEKİCEKSİN, MORALMEN ÇÖKERTİCEKSİN İPNEYİ/.. BELİNİ DOĞRULTAMIYCAK Bİ DAHA/..
BIRAK ALLAHAŞKINA YAA BIRAK/.. MUHATTAP BİLE OLMAYA DEĞMEZ BUNUNLA BIRAK /..
HAY AĞZINDAN ÖPEYİM SENİN HASAN ABİ /..
HAS-SEİKTİRİN LAN YAVŞAKLAR/.. ZATEN KİME İYİLİK YAPTIYSAM ANAMI SKTİ, SİZ SKMEZSENİZ SKİNİZ SIZLAR/.. ZATEN BEN DE KABAHAT Kİ, SİZİN GİBİ GARİBANLAR MAÇ ETSİN DİYE KENDİMİ YIPRATIYORUM /..
HAS-SEİKTİRİN LAN ORDAN/.. AYRICA SİZSİNİZ HOMO SİZSİN G.TÜNÜZE OMO/..
alpayerdem@mynet.com
Bitti

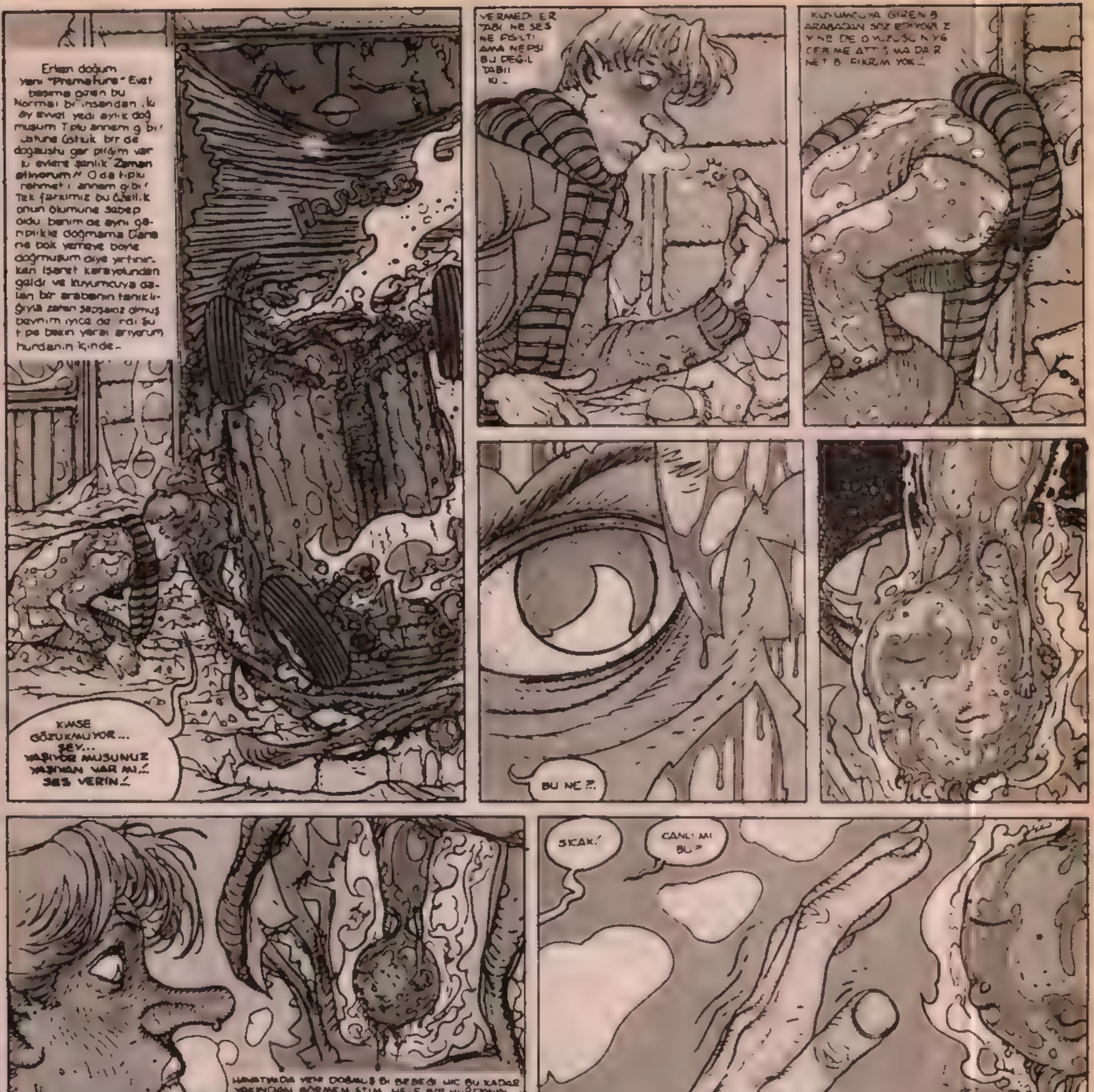
Erken doğum yani "Premature" Evet başına gelen bu Normal bi insandan iki ay evvel yedi aylık doğmuşum Tıpkı annem gibi Jatune Çıtkık bir de doğaüstü garipliğim var ki evlere şenlik Zaman Ötmeyorum O da tıpkı rahmetli annem gibi Tek farkımız bu özellik onun ölümüne sebep oldu benim de aynı genlerle doğmama Dere ne bok yemeye böyle doğmuşum diye yırtınırken işaret karayolundan geldi ve kuyumcuya dalan bir arabanın tanıklığıyla zaten şapşaloz olmuş beynim iyice de...ndi Şu tipe bakın yeraltı arıyorum hurdanın içinde...
HASSS
KİMSE GÖZÜKMÜYOR... ŞEY... YAŞIYOR MUSUNUZ YAŞAYAN VAR MI! SES VERİN!
VERMEDİLER TABİ NE SES NE FISILTI AMA NEPSİ BU DEĞİL TABİİ Kİ...
BU NE?!
HAYATIMDA YENİ DOĞMUŞ BİR BEBEĞİ HİÇ BU KADAR
YAKINDAN GÖRMEMİŞTİM. HELE BİR HURDANIN
SICAK!
CANLI MI BU?
SICAK
CANLI MI BU!
A-AL
AÇIKIZ
DENGESİZE BAK!
SICAK MIYMIŞ CANLI MIYMIŞ KALORİFER PETEĞİ BULDU ELİNİ ISITIYO GERİZEKALI DALLAMA! SIÇARIM BACAĞINA SENİN TERBİYESİZ MAHLUK!
AL ULAN!
REZİL HERİF PEZEVENK SENİ..
AHUH! BEN SİZE DEĞİL... BEBEĞE DOK UUH... VURMA YAA..
A BI DE BEBEK DİYO... PİŞKİN BOK!
ZIBANK
ZIBANK
ZIBANK
POF

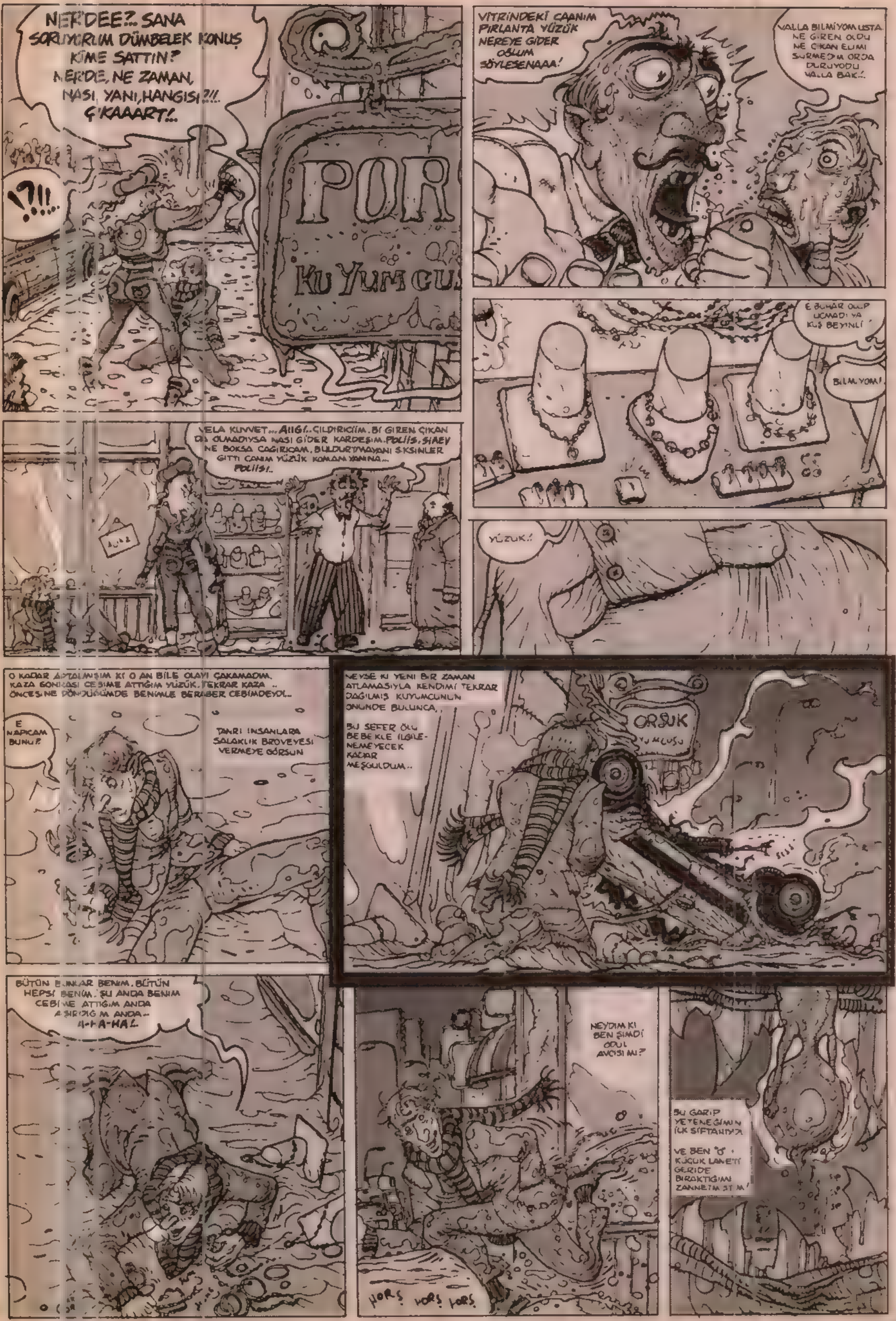
NER'DEE?.. SANA SORUYORUM DÜMBELEK KONUŞ KİME SATTIN? NER'DE, NE ZAMAN, NASI, YANİ, HANGİSİ?!!. Ç'KAAART!..
!?!!..
POR
KUYUMCU
VİTRİNDEKİ CAANIM PIRLANTA YÜZÜK NEREYE GİDER OĞLUM SÖYLESENAAA!
VALLA BİLMİYOM USTA. NE GİREN OLDU NE ÇIKAN ELİMİ SÜRMEDİM ORDA DURUYODU VALLA BAK..
E BUHAR OLUP UÇMADI YA KUŞ BEYİNLİ
BİLMİYOM!
VELA KUVVET... AIIG!.. ÇILDIRICIIM. BI GİREN ÇIKAN DA OLMADIYSA NASI GİDER KARDEŞİM. POLİİS. ŞİAEY NE BOKSA ÇAĞIRICAM. BULDURMAYANI SIKSINLER GİTTİ CANIM YÜZÜK KOMAM YANINA... POLİİSI..
YÜZÜK..!
O KADAR APTALMIŞIM Kİ O AN BİLE OLAYI ÇAKAMADIM. KAZA SONRASI CEBİME ATTIĞIM YÜZÜK, TEKRAR KAZA ÖNCESİNE DÖNDÜĞÜMDE BENİMLE BERABER CEBİMDEYDİ..
E NAPICAM BUNU?
TANRI İNSANLARA SALAKLIK BROVEYESİ VERMEYE GÖRSÜN
NEYSE Kİ YENİ BİR ZAMAN ATLAMASIYLA KENDİMİ TEKRAR DAĞILMIŞ KUYUMCUNUN ÖNÜNDE BULUNCA,
BU SEFER ÖLÜ BEBEKLE İLGİLENEMEYECEK KADAR MEŞGULDUM..
ORSUK
BÜTÜN BUNLAR BENİM. BÜTÜN HEPSİ BENİM. ŞU ANDA BENİM CEBİME ATTIĞIM ANDA AŞIRDIĞIM ANDA.. A-HA-HA!
NEYDİM Kİ BEN ŞİMDİ ÖDÜL AVCISI MI?
HORS HORS HORS
BU GARİP YETENEĞİMİN İLK SİFTAHIYDI
VE BEN "O" KÜÇÜK LANETİ GERİDE BIRAKTIĞIMI ZANNETMİŞTİM!

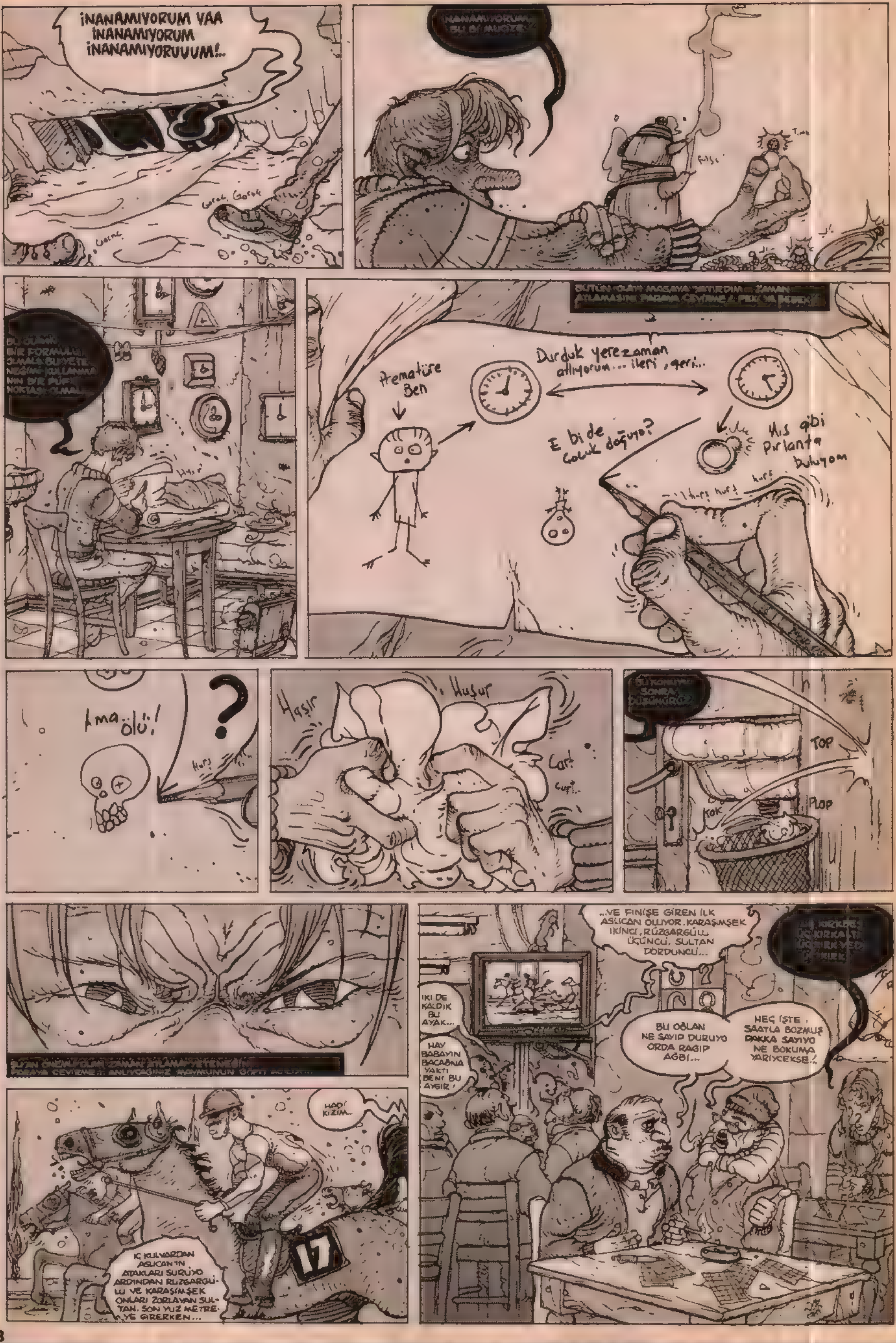
İNANAMIYORUM VAA İNANAMIYORUM İNANAMIYORUUUM!..
Gorak Gorak
Gorak
Fılsı
Tıng
Prematüre Ben
Durduk yerezaman atlıyorum... ileri, geri...
E bi de çocuk doğuyo?
Mis gibi Pırlanta buluyom
hurş hurş
hurş
Ama.. ölü!
?
Hurş
Haşır
Huşur
Cart
Curt..
Top
Plop
Kok
..VE FINİŞE GİREN İLK ASLICAN OLUYOR. KARAŞIMŞEK İKİNCİ, RÜZGARGÜLÜ ÜÇÜNCÜ, SULTAN DÖRDÜNCÜ...
IKI DE KALDIK BU AYAK...
HAY BABAYIN BACAĞINA YAKTI BENİ BU AYGIR!
BU OĞLAN NE SAYIP DURUYO ORDA RAGIP AĞBİ...
HEÇ İŞTE, SAATLA BOZMUŞ DAKKA SAYIYO NE BOKUMA YARIYCEKSE!
HADİ KIZIM..
17
İÇ KULVARDAN ASLICAN'IN ATAKLARI SÜRÜYO ARDINDAN RÜZGARGÜLÜ VE KARAŞIMŞEK ONLARI ZORLAYAN SULTAN. SON YÜZ METREYE GİRERKEN...

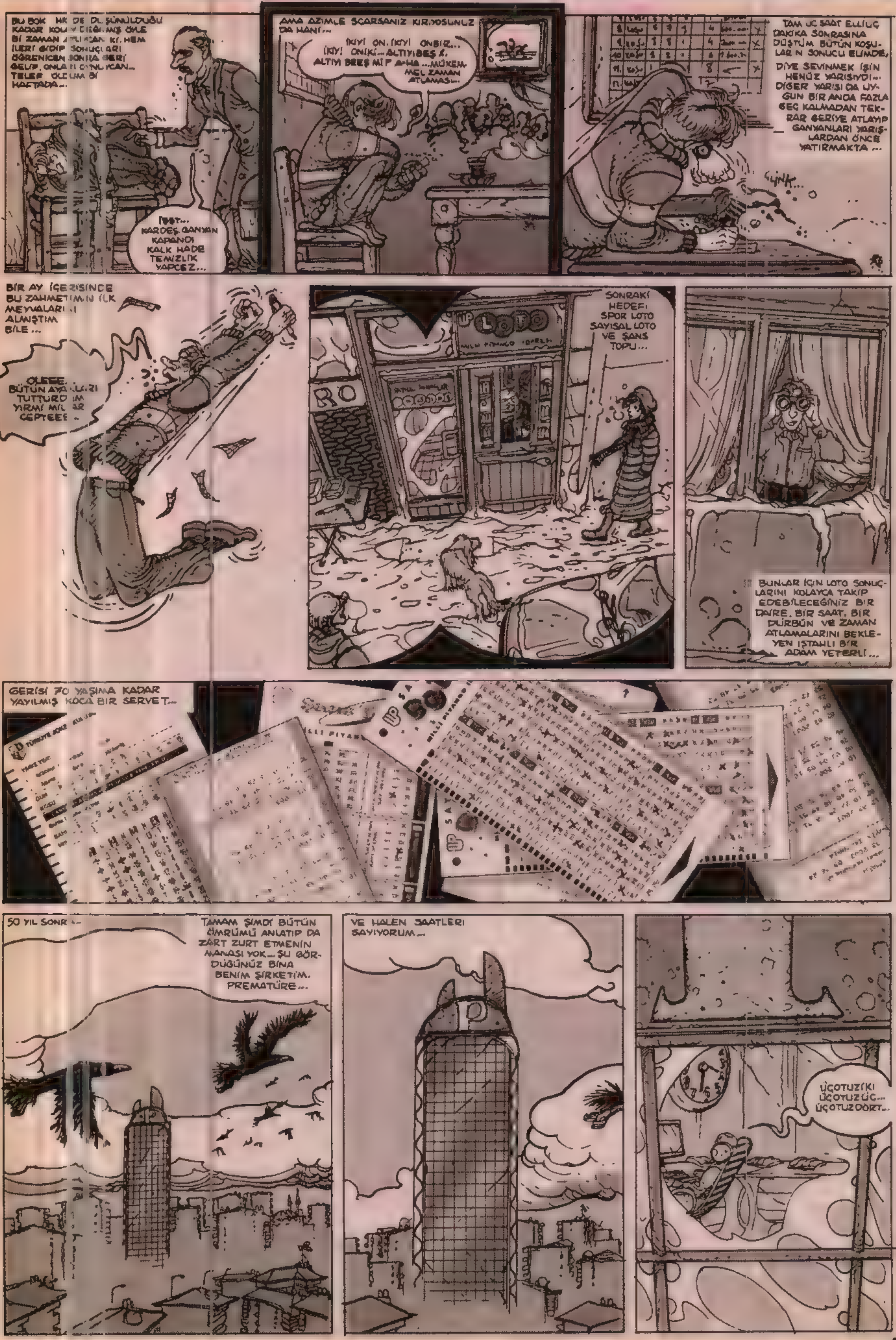
BU BOK HK DE DÜŞÜNÜLDÜĞÜ KADAR KOL Y DEĞİLMİŞ ÖYLE Bİ ZAMAN ATLI CAN Kİ, HEM İLERİ GİDİP SONUÇLARI ÖĞRENİCEN SONRA GERİ GELİP, ONLA I O NU ICAN... TELEF OLDUM Bİ HAFTADA...
İSST... KARDEŞ GANYAN KAPANDI KALK HADE TEMİZLİK YAPCEZ...
AMA AZİMLE SCARSANIZ KIRIYOSUNUZ DA HANİ...
İKİYİ ON. İKİYİ ONBİR... İKİYİ ONİKİ... ALTIYIBEŞ ₺. ALTIYI BEŞ Mİ? AHA ...MÜKEMMEL ZAMAN ATLAMASI...
TAM ÜÇ SAAT ELLİÜÇ DAKİKA SONRASINA DÜŞTÜM BÜTÜN KOŞULARIN SONUCU ELİMDE,
DİYE SEVİNMEK İŞİN HENÜZ YARISIYDI... DİĞER YARISI DA UYGUN BİR ANDA FAZLA GEÇ KALMADAN TEKRAR GERİYE ATLAYIP GANYANLARI YARIŞLARDAN ÖNCE YATIRMAKTA ...
ÇINK...
BİR AY İÇERİSİNDE BU ZAHMETİMİN İLK MEYVALARINI ALMIŞTIM BİLE ...
OLEEE. BÜTÜN AYAKLARI TUTTURDUM YIRMİ MİLYAR CEPTEEE...
SONRAKİ HEDEF: SPOR LOTO SAYISAL LOTO VE ŞANS TOPU...
LOTO
RO
BUNLAR İÇİN LOTO SONUÇLARINI KOLAYCA TAKİP EDEBİLECEĞİNİZ BİR DAİRE, BİR SAAT, BİR DÜRBÜN VE ZAMAN ATLAMALARINI BEKLEYEN IŞTAHLI BİR ADAM YETERLİ...
GERİSİ 70 YAŞIMA KADAR YAYILMIŞ KOCA BİR SERVET...
50 YIL SONRA...
TAMAM ŞİMDİ BÜTÜN ÖMRÜMÜ ANLATIP DA ZART ZURT ETMENİN MANASI YOK... ŞU GÖRDÜĞÜNÜZ BİNA BENİM ŞİRKETİM. PREMATÜRE...
VE HALEN SAATLERİ SAYIYORUM...
ÜÇOTUZİKİ ÜÇOTUZÜÇ... ÜÇOTUZDÖRT...

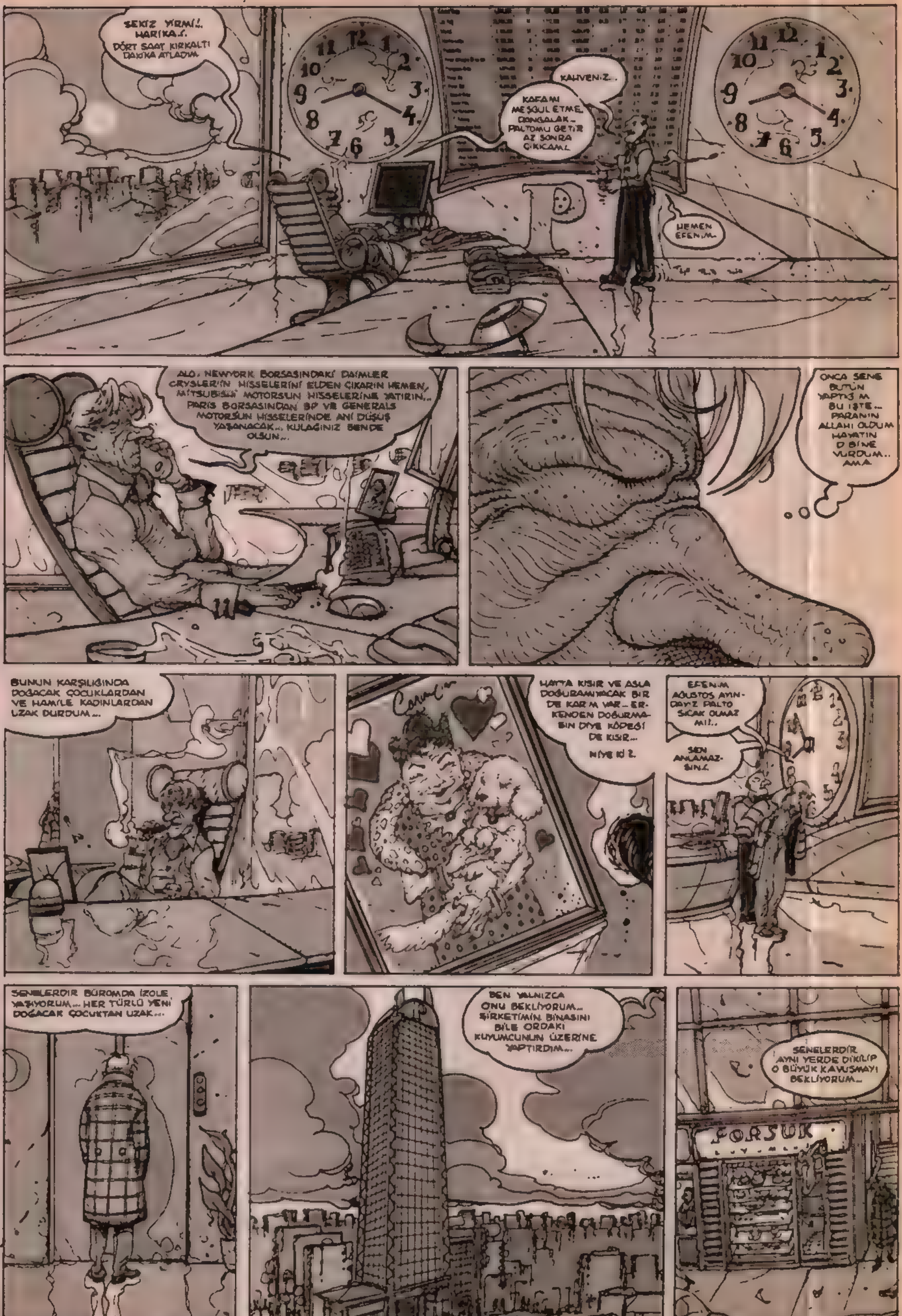
SEKİZ YİRMİ!.. HARİKA.!. DÖRT SAAT KIRKALTI DAKİKA ATLADIM.
KAHVENİZ...
KAFAMI MEŞGUL ETME, DANGALAK.. PALTOMU GETİR AZ SONRA ÇIKICAM!.
HEMEN EFENİM.
ALO, NEWYORK BORSASINDAKİ DAİMLER CRYSLER'İN HİSSELERİNİ ELDEN ÇIKARIN HEMEN, MİTSUBİSHİ MOTORSUN HİSSELERİNE YATIRIN.. PARİS BORSASINDAN BP VE GENERALS MOTORSUN HİSSELERİNDE ANİ DÜŞÜŞ YAŞANACAK.. KULAĞINIZ BENDE OLSUN..
ONCA SENE BÜTÜN YAPTIĞIM BU İŞTE... PARANIN ALLAHI OLDUM HAYATIN DİBİNE VURDUM.. AMA
BUNUN KARŞILIĞINDA DOĞACAK ÇOCUKLARDAN VE HAMİLE KADINLARDAN UZAK DURDUM...
HAYTA KISIR VE ASLA DOĞURAMIYACAK BİR DE KARIM VAR.. ERKENDEN DOĞURMASIN DİYE KÖPEĞİ DE KISIR...
NİYE Kİ ?
EFENİM AĞUSTOS AYINDAYIZ PALTO SICAK OLMAZ MI!..
SEN ANLAMAZSIN.!.
SENELERDİR BÜROMDA İZOLE YAŞIYORUM... HER TÜRLÜ YENİ DOĞACAK ÇOCUKTAN UZAK...
BEN YALNIZCA ONU BEKLİYORUM... ŞİRKETİMİN BİNASINI BİLE ORDAKİ KUYUMCUNUN ÜZERİNE YAPTIRDIM...
SENELERDİR AYNI YERDE DİKİLİP O BÜYÜK KAVUŞMAYI BEKLİYORUM...
FORSUK

cizgiroman@kenanyarar.com

Not: Bu öykünün tamamını pek yakında www.kenanyarar.com adresinde bulabilirsiniz

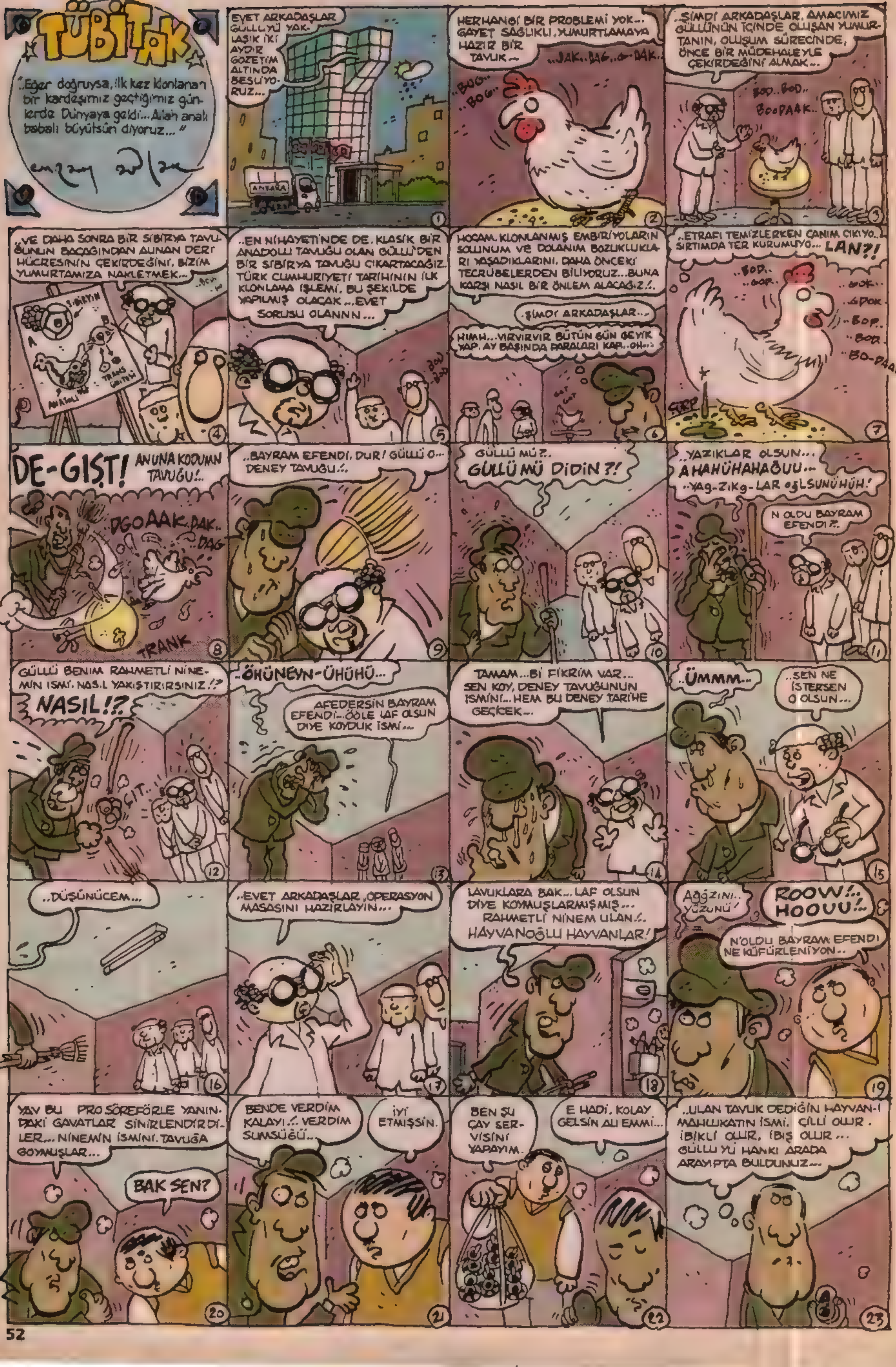
TÜBİTAK
"..Eğer doğruysa, ilk kez klonlanan bir kardeşimiz geçtiğimiz günlerde Dünyaya geldi... Allah analı babalı büyütsün diyoruz..."
EVET ARKADAŞLAR GÜLLÜYÜ YAKLAŞIK İKİ AYDIR GÖZETİM ALTINDA BESLİYORUZ...
ANKARA
HERHANGİ BİR PROBLEMİ YOK... GAYET SAĞLIKLI, YUMURTLAMAYA HAZIR BİR TAVUK...
..DAK..DAG..O-DAK..
..BOG..BOG..
..ŞİMDİ ARKADAŞLAR, AMACIMIZ GÜLLÜNÜN İÇİNDE OLUŞAN YUMURTANIN, OLUŞUM SÜRECİNDE, ÖNCE BİR MÜDEHALEYLE ÇEKİRDEĞİNİ ALMAK...
BOD..BOD..
BOODAAK..
..VE DAHA SONRA BİR SİBİRYA TAVUĞUNUN BACAĞINDAN ALINAN DERİ HÜCRESİNİN ÇEKİRDEĞİNİ, BİZİM YUMURTAMIZA NAKLETMEK...
SİBİRYIN
TRANS GEN
..EN NİHAYETİNDE DE, KLASİK BİR ANADOLU TAVUĞU OLAN GÜLLÜ'DEN BİR SİBİRYA TAVUĞU ÇIKARTACAĞIZ. TÜRK CUMHURİYETİ TARİHİNİN İLK KLONLAMA İŞLEMİ, BU ŞEKİLDE YAPILMIŞ OLACAK...EVET SORUSU OLANNN...
HOCAM, KLONLANMIŞ EMBİRİYOLARIN SOLUNUM VE DOLANIM BOZUKLUKLARI YAŞADIKLARINI, DAHA ÖNCEKİ TECRÜBELERDEN BİLİYORUZ...BUNA KARŞI NASIL BİR ÖNLEM ALACAĞIZ?..
..ŞİMDİ ARKADAŞLAR..
HIMH...VIRVIRVIR BÜTÜN GÜN GEYİK YAP, AY BAŞINDA PARALARI KAP...OH...
..ETRAFI TEMİZLERKEN CANIM ÇIKIYO.. SIRTIMDA TER KURUMUYO... LAN?!
..BOD..
..GOP..
..GOK..
..GDOK..
..BOP..
..BOD..
..BO-DAAAK..
ŞIRP
DE-GIŞT! ANUNA KODUMUN TAVUĞU!..
DGOAAK..DAK..
..DAG
TRANK
..BAYRAM EFENDİ, DUR! GÜLLÜ O... DENEY TAVUĞU!..
GÜLLÜ MÜ?..
GÜLLÜ MÜ DİDİN?!
..YAZIKLAR OLSUN...
AHAHÜHAHAĞUU...
..YAG-ZIKg-LAR OgLSUNÜHÜH!
N'OLDU BAYRAM EFENDİ?..
GÜLLÜ BENİM RAHMETLİ NİNEMİN İSMİ, NASIL YAKIŞTIRIRSINIZ!?
NASIL!?
ÇIT..
..ÖHÜNEYN-ÜHÜHÜ...
AFEDERSİN BAYRAM EFENDİ...ÖĞLE LAF OLSUN DİYE KOYDUK İSMİ...
TAMAM...Bİ FİKRİM VAR... SEN KOY, DENEY TAVUĞUNUN İSMİNİ...HEM BU DENEY TARİHE GEÇİCEK...
..ÜMMM..
..SEN NE İSTERSEN O OLSUN...
..DÜŞÜNÜCEM...
..EVET ARKADAŞLAR, OPERASYON MASASINI HAZIRLAYIN...
LAVUKLARA BAK... LAF OLSUN DİYE KOYMUŞLARMIŞMIŞ... RAHMETLİ NİNEM ULAN!.. HAYVANOĞLU HAYVANLAR!
AĞĞZINI.. YÜZÜNÜ!
ROOW!.. HOOUU!..
N'OLDU BAYRAM EFENDİ NE KÜFÜRLENİYON..
YAV BU PROSÖREFÖRLE YANINDAKİ GAVATLAR SİNİRLENDİRDİLER... NİNEMİN İSMİNİ TAVUĞA GOYMUŞLAR...
BAK SEN?
BENDE VERDİM KALAYI!.. VERDİM SUMSUĞU..
İYİ ETMİŞSİN.
BEN ŞU ÇAY SERVİSİNİ YAPAYIM.
E HADİ, KOLAY GELSİN ALİ EMMİ...
..ULAN TAVUK DEDİĞİN HAYVAN-I MAHLUKATIN İSMİ, ÇİLLİ OLUR, İBİKLİ OLUR, İBİŞ OLUR... GÜLLÜ YU HANKI ARADA ARAYIPTA BULDUNUZ...

ablak@lombak.com

-BİTTİ-

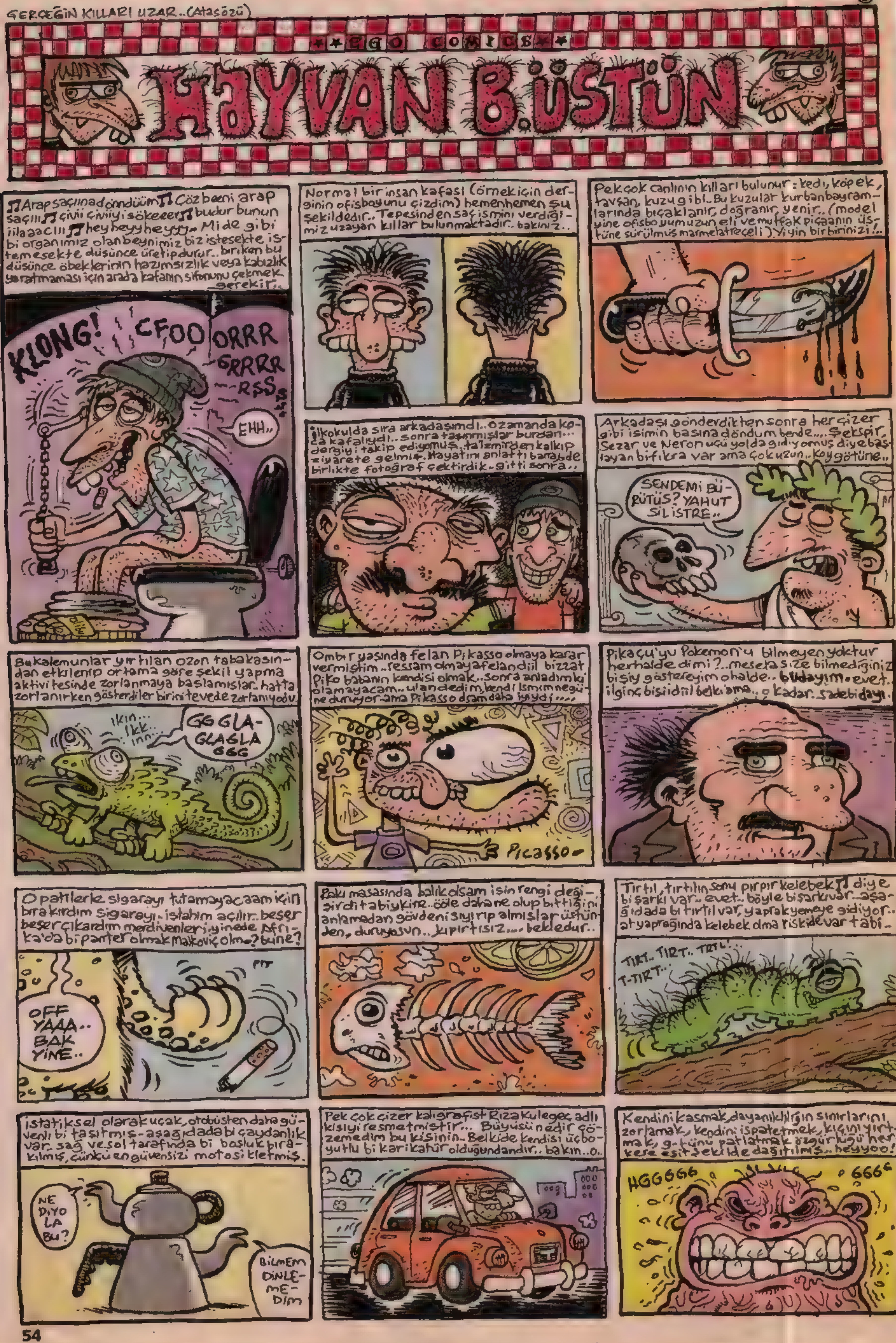

GERÇEĞİN KILLARI UZAR.. (Atasözü)
EGO COMICS
HAYVAN B.ÜSTÜN
Arap saçına döndüüm Çöz beeni arap saçııı çivii çiviiyi sökeeer budur bunun iilaaacııı hey heyy heyyy. Mide gibi bi organımız olan beynimiz biz istesekte istemesekte düşünce üretip durur.. biriken bu düşünce öbeklerinin hazımsızlık veya kabızlık yaratmaması için arada kafanın sifonunu çekmek gerekir..
KLONG!
CFOO
ORRR GRRRR RSS
EHH..
Normal bir insan kafası (örnek için derginin ofisboyunu çizdim) hemenhemen şu şekildedir.. Tepesinden saç ismini verdiğimiz uzayan kıllar bulunmaktadır.. bakınız..
Pekçok canlının kılları bulunur: kedi, köpek, tavşan, kuzu gibi.. Bu kuzular kurbanbayramlarında bıçaklanır, doğranır, yenir.. (model yine ofisboyumuzun eli ve mutfak piçaağının üstüne sürülmüş marmelat reçeli). Yiyin birbirinizi!..
İlkokulda sıra arkadaşımdı.. o zamanda koca kafalıydı.. sonra taşınmışlar burdan... dergiyi takip ediyomuş, talzmirden kalkıp ziyarete gelmiş. Hayatını anlattı bana, bide birlikte fotoğraf çektirdik.. gitti sonra..
Arkadaşı gönderdikten sonra her çizer gibi isimin başına döndüm bende.... Şekspir, Sezar ve Neron üçü yolda gidiyomuş diye başlayan bi fıkra var ama çok uzun.. koy götüne..
SENDEMİ BÜRÜTÜS? YAHUT SİLİSTRE..
Bukalemunlar yırtılan ozon tabakasından etkilenip ortama göre şekil yapma aktivitesinde zorlanmaya başlamışlar.. hatta zorlanırken gösterdiler birini tevede zorlanıyodu.
IKIN... IKK... INN...
GGGLA-GLAGLA GGG
Ombir yaşında felan Pikasso olmaya karar vermiştim.. ressam olmaya felan diil bizzat Piko babanın kendisi olmak.. sonra anladım ki olamayacam.. ulan dedim, kendi ismim neğüne duruyor.. ama Pikasso olsam daha iyiydi....
Picasso
Pikaçu'yu Pokemon'u bilmeyen yoktur herhalde dimi?.. mesela size bilmediğiniz bişiy göstereyim o halde.. budayım. evet. ilginç bişi diil belki ama.. o kadar. sadebi dayı.
O patilerle sigarayı tutamayacaam için bırakırdım sigarayı.. iştahım açılır.. beşer beşer çıkardım merdivenleri.. yinede Afrika'da bi panter olmak malkoviç olmaktan iyi değil mi?.. bune?
OFF YAAA.. BAK YİNE..
PIT
Rakı masasında balık olsam işin rengi değişirdi tabiyki ne.. öyle daha ne olup bittiğini anlamadan gövdeni sıyırıp almışlar üstünden, duruyosun.. kıpırtısız.... bekledur..
Tırtıl, tırtılın sonu pırpır kelebek diye bi şarkı var.. evet.. böyle bi şarkı var.. aşağıdada bi tırtıl var, yaprak yemeye gidiyor.. at yaprağında kelebek olma riskide var tabi..
TIRT.. TIRT.. TIRT..
T-TIRT..
İstatiksel olarak uçak, otobüsten daha güvenli bi taşıtmış.. aşağıdada bi çaydanlık var.. sağ ve sol tarafında bi boşluk bırakılmış, çünkü en güvensizi motosikletmiş.
NE DİYO LA BU?
BİLMEM DİNLEMEDİM
Pek çok çizer kaligrafist Rıza Kulegeç adlı kişiyi resmetmiştir... Büyüsü nedir çözemedim bu kişinin.. Belkide kendisi üç boyutlu bi karikatür olduğundandır.. bakın..o..
Kendini kasmak, dayanıklılığın sınırlarını zorlamak, kendini ispatetmek, kıçını yırtmak, g-tünü patlatmak özgürlüğü herkese eşit şekilde dağıtılmış.. heyyoo!
HGGGGG
GGGG

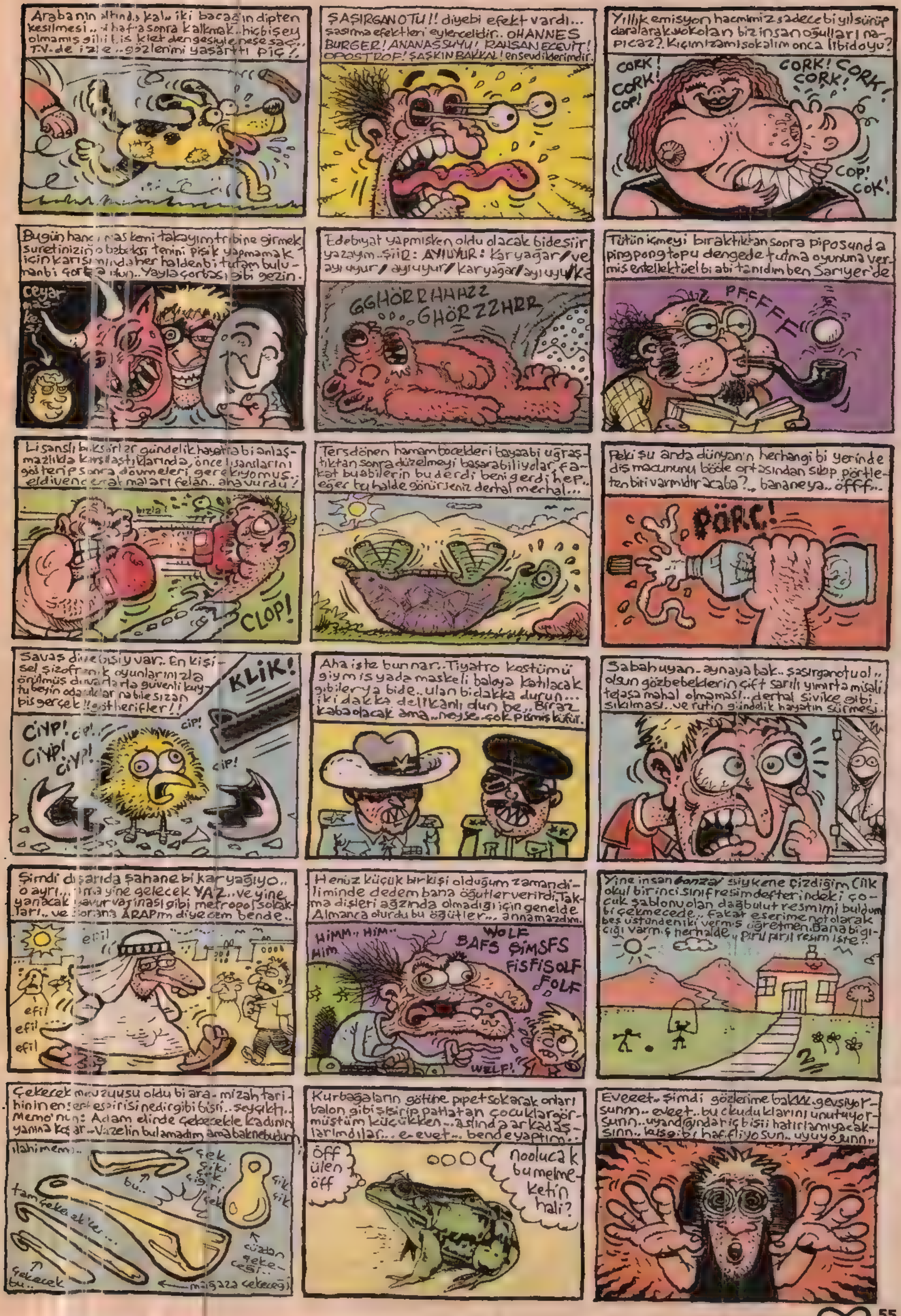

Arabanın altında kalıp iki bacağın dipten kesilmesi.. bi hafta sonra kalkmak.. hiçbişey olmamış gibi! Lis klet dengesiyle neşe saçı.. T.V.de izle.. gözlerimi yaşarttı piç!.
ŞAŞIRGANOTU!! diyebi efekt vardı... şaşırma efektleri eylenceldir.. OHANNES BURGER! ANANASSUYU! RAHSAN ECEVİT! OPOSTROF! ŞAŞKIN BAKKAL! ensevdiklerimdir.
Yıllık emisyon hacmimiz sadece bi yıl sürüp daralarak yokolan biz insanoğulları napıcaz?. Kıçımızamı sokalım onca libidoyu?
CORK! CORK! COP!
CORK! CORK! CORK!
COP! COK!
Bugün hanımmaskemi takayım tribine girmek suretinizin o bebeksi tenini pisik yapmamak için karısı mındaher haldenbi tutam bulunanbi çorba idun.. Yayla çorbası gibi gezin.
ceyar mas-ke-si
Edebiyat yapmısken oldu olacak bidesiir yazayım.. ŞİİR: AYIUYUR: karyağar / ve ayı uyur / ayı uyur / karyağar / ayı uyu / ka
GGHÖRRHHAZZ
GHÖRZZHRR
Tütün içmeyi bıraktıktan sonra piposunda pingpongtopu dengede tutma oyununa vermiş entellektüel bi abi tanıdım ben Sarıyer'de
PFFFFF
Lisanslı boksörler gündelik hayatta bi anlaşmazlıkla karşılaştıklarında, önce lisanslarını gösterip sonra dövmeleri gerekiyomuş.. eldiven ayrıtmaları felan.. aha vurdu!
CLOP!
Tersdönen hamamböcekleri bayaabi uğraştıktan sonra düzelmeyi başarabiliyolar, fakat bu abilerin bu derdi beni gerdi hep.. eğer bu halde görürseniz derhal merhal...
Peki şu anda dünyanın herhangi bi yerinde diş macununu böde ortasından sıkıp pörtleten biri varmıdır acaba?.. bananeya.. öfff..
PÖRC!
Savaş diyebisiy var.. En kişisel şizofrenik oyunlarımızla örülmüş duvarlarla güvenli kuytu beyin odacıklarına bile sızan pis gerçek!! götherifler!!
KLİK!
CİYP! CİP! CİYP! CİYP!
CİP!
CİP!
Aha işte bunnar.. Tiyatro kostümü giymiş yada maskeli baloya katılacak gibiler ya bide.. ulan bidakka durun... iki dakka delikanlı dun be.. Biraz kaba olacak ama.. neyse.. çok pişmiş küfür.
Sabah uyan.. aynaya bak.. şaşırganotu ol.. olsun gözbebeklerin çift sarılı yumurta misali telaşa mahal olmaması.. derhal sivike gibi sıkılması.. ve rutin gündelik hayatın sürmesi.
Şimdi dışarıda şahane bi karyağıyo.. o ayrı... ama yine gelecek YAZ.. ve yine yanacak gavur vajinası gibi metropol sokakları.. ve soranı ARAP'ım diye cem bende..
efil
efil efil efil
Henüz küçük birkişi olduğum zamandiliminde dedem bana öğütler verirdi. Takma dişleri ağzında olmadığı için genelde Almanca olurdu bu öğütler... annamazdım.
HİMM.. HİM.. HİM
WOLF BAFS ŞİMSFS FİSFİSOLF FOLF
WELF!
Yine insan banzay' siykene çizdiğim (ilk okul birinci sınıf resim defterindeki çocuk şablonu olan dağbulut resmimi buldum bi çekmecede.. Fakat eserime not olarak beş üstündeniki vermiş öğretmen. Bana bi gıcığı varmış herhalde.. pırıl pırıl resim işte..
Çekecek mevzuusu oldu bi ara.. mizah tarihinin en sert espirisi nedir gibi bişi.. seçtiği.. Memo'nun: Adam elinde çekecekle kadının yanına koşar.. Vazelin bulamadım ama bak ne buldum!
ilahimemo..
çek çiki çok çigiri çek
bu..
çik çik
tam çekecek'ler...
cüzdan çekecesi..
çekecek bu..
mağaza çekeceği
Kurbağaların götüne pipet sokarak onları balon gibi şişirip patlatan çocuklar görmüştüm küçükken.. aslında arkadaşlarımdılar... e-evet.. bende yaptım..
öff ülen öff
noolucak bu memleketin hali?
Eveeet.. şimdi gözlerime bakkk.. gevşiyorsunn.. eveet.. bu okuduklarını unutuyorsunn.. uyandığında hiç bişii hatırlamıyacaksınn.. kuş gibi hafifliyosun.. uyuyosunn..

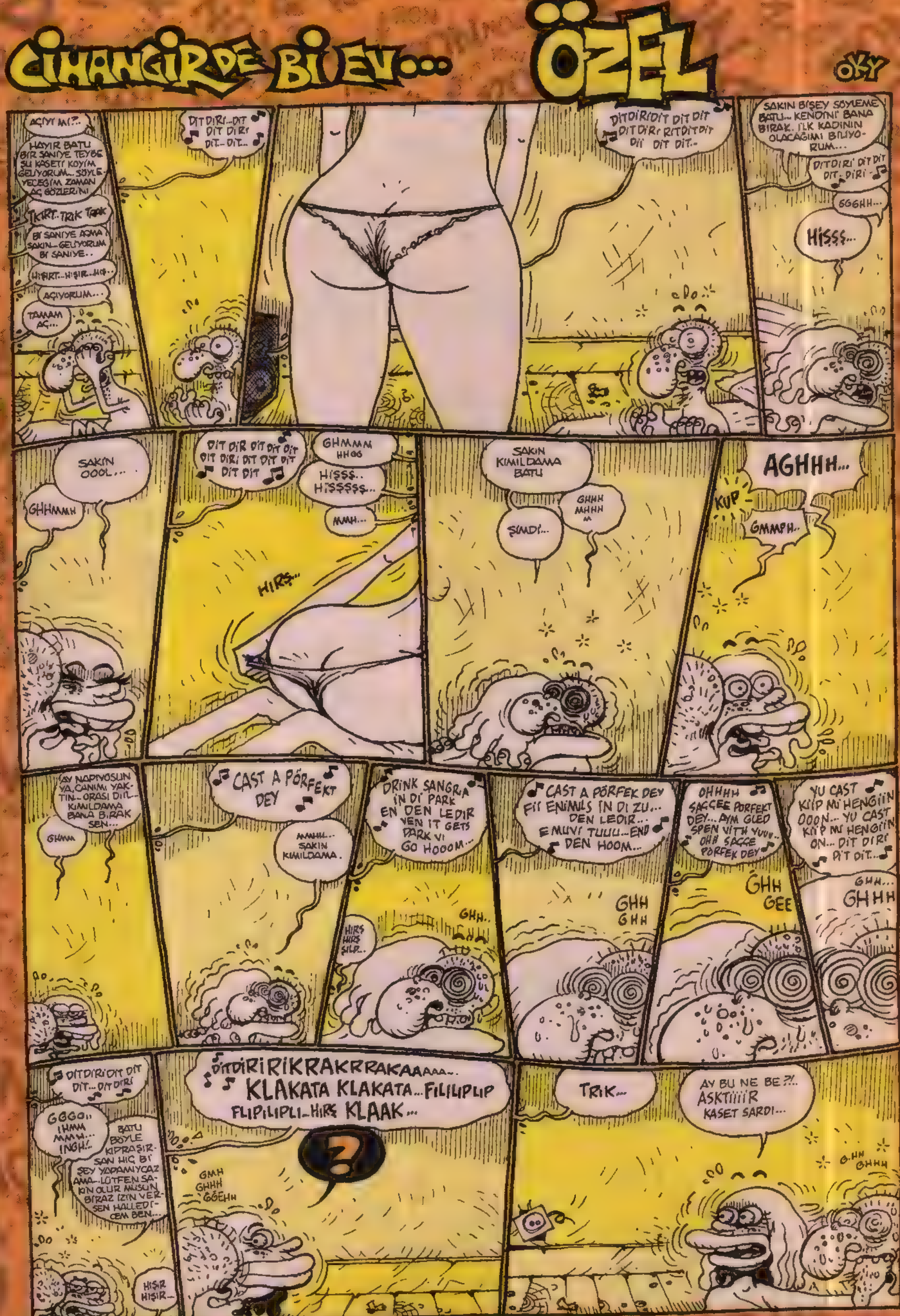
CİHANGİR'DE Bİ EV...
ÖZEL
OKY
AÇIYI MI?..
HAYIR BATU BIR SANIYE TEYBE ŞU KASETI KOYIM GELIYORUM... SÖYLEYECEĞIM ZAMAN AÇ GÖZLERINI
TKIRT.. TRIK TRIK
BI SANIYE AÇMA SAKIN... GELIYORUM BI SANIYE..
HIŞIRT... HIŞIR... HIŞ...
AÇIYORUM...
TAMAM AÇ...
DIT DIRI... DIT DIT DIRI DIT... DIT...
DITDIRIDIT DIT DIT DIT DIRI RITDITDIT DII DIT DIT..
SAKIN BIŞEY SÖYLEME BATU... KENDINI BANA BIRAK. ILK KADININ OLACAĞIMI BILIYORUM...
DITDIRI DIT DIT DIT.. DIRI
GGGHH...
HISSS...
SAKIN OOOL...
GHMMMM
DIT DIR DIT DIT DIT DIT DIRI DIT DIT DIT DIT DIT
GHMMM HHGG
HISSS.. HISSSSS...
MMH...
HIRŞ...
SAKIN KIMILDAMA BATU
GHH MHHH
ŞIMDI...
AGHHH...
KUP
GMMPH..
AY NAPIYOSUN YA, CANIMI YAKTIN... ORASI DIIL... KIMILDAMA BANA BIRAK SEN...
GHMM
CAST A PÖRFEKT DEY
MMHH... SAKIN KIMILDAMA.
DRINK SANGRIA IN DI PARK EN DEN LEDIR VEN IT GETS DARK VI GO HOOOM...
HIRS HIRS SILP...
GHH..
CAST A PÖRFEK DEY FII ENIMILS IN DI ZU... DEN LEDIR... EMUVI TUUU... END DEN HOOM...
GHH GHH
OHHHH SAGGEE PORFEKT DEY... AYM GLED SPEN VITH YUUU... OHH SAGGE PÖRFEK DEY
GHH GEE
YU CAST KIIP MI HENGIIN OOON... YU CAST KIIP MI HENGIIN ON... DIT DIRI DIT DIT...
GHH... GHHH
DITDIRIDIT DIT DIT... DIT DIRI
GGGO.. IHMM MMM... INGH!..
BATU BÖYLE KIPRAŞIRSAN HIÇ BI ŞEY YAPAMIYCAZ AMA... LÜTFEN SAKIN OLUR MUSUN BIRAZ IZIN VERSEN HALLEDICEM BEN...
HIŞIR HIŞIR...
DITDIRIRIKRAKRRAKAAAAA... KLAKATA KLAKATA... FILILIPLIP FLIPILIPLI... HIRŞ KLAAK...
GMH GHHH GGEHH
?
TRIK...
AY BU NE BE?!.. ASKTIIIIR KASET SARDI...

YAAAA OFFFFF... İNANMIYORUM ABİ EN SEVDİĞİM KASETİM... AZINA SÇIYIM YAAA!..
TIP... TIP... TIP...
GHM GHMM GHM... GHM...
ŞIP ŞIP ŞIP
KLAK KLAK FIRSSS...
AL İŞTE SARMIŞ... MINA KOYIM!..
GEĞĞ... GEĞĞ... GEĞ... GEĞ... GEĞ... GEĞ...
TKIRK FIRSSS HIŞIR...
GEĞĞ... GEĞĞ GE GEĞĞ.. GEĞG GEG GEĞĞ
ÖF AZINA SÇIYIM ÇIKSANA YAA!..
TIKIRT HIRS... TIKIRT
GEĞ.. GEĞĞ... GEĞG GEĞ... GEĞ GEEĞ GEEĞ
ÇAT!
GUP!
OF ABİ KUSURA BAKMA... SÇIYIMININ KASETİ TAMDA SARICAK ZAMANI BULDU AFEDERSİN...
ÇIKS ÇIKS ÇIKS ÇIKS
ÖFFF... YANSANA MINA KODUMUN ÇAKMAA... YANSANA... YAAA...
ÇIKSS... ÇIKS ÇIKS...
ÇIKS PLOPF!..
HAH...
PUF PUF...
NE BAKIYOSUN ABİ ÖYLE... TAMAM SİNİRLERİM BİRAZ GERGİN FARKINDAYIM. AMA HAYATIMDA DA BÖYLE SAÇMA Bİ DURUMDA KALDIĞIMI HATIRLAMIYORUM YANİ ANLIYOR MUSUN!..
BİRAZ DAHA SAKİN OLURSAN DAHA İYİ OLCAM ÖFF... BAKMA BANA ÖYLE YAAA...
GEĞĞ... GEĞ GEĞE GEĞĞ... GEĞ
OF TAMAM TAMAM KUSURA BAKMA BEN DE BİRAZ SAÇMALADIM GALİBA... IHEM... BAK SEN SADECE SAKİN OL TAMAM MI SADECE SAKİN OL!..
GEĞ.. GEĞ... GEĞ.. GEĞ...
...BAŞKA BİŞİY İSTEMİYO-RUM...
GEĞ GEĞ... GEĞ
AH MUCK...
AAAAAH MAPP...
BLOF!
MAP MAP...
ÇITIR ÇIT... ÇITIR ÇIT... ÇITIR ÇITIR ÇITIR ÇIT... ÇITIR ÇIT ÇITIR
TAK TAK TAK TAK... HÜOOOP ŞEKER ORDA MISIN TAK TAK TAK
FLOOOP
HAA!
KİM O...?!..
ÖHÜM BENİM BENİM DOKTOR GİREBİLİR MİYİM?
AH... HAYIR GİRME SAKIN.. MÜSAİT DEYLİM...
TISSSS!
CISSS
TIP TIP TIR
AH PARDON YA... TAMAM TAMAM SONRA GELİRİM.
NOOLDU Kİ?..
YA YOK BİŞİY... BİZ BURDA ŞARAP FİLAN AÇTIKTA İSTER MİSİN DİYE SORCAKTIM.
EHM TEŞEKKÜR EDERİM... BEN SONRA ALIRIM.
TAMAM...
GEĞG
ALLA ALLA... NE ACAİP Bİ ÇOCUK BU YAA... ŞARAPMIŞ... NE ALAKASI VAR KARDEŞİM ŞİMDİ...
TIP TIP TIP...
GEĞE GEĞĞ... GEGG GEĞĞ... GEĞ

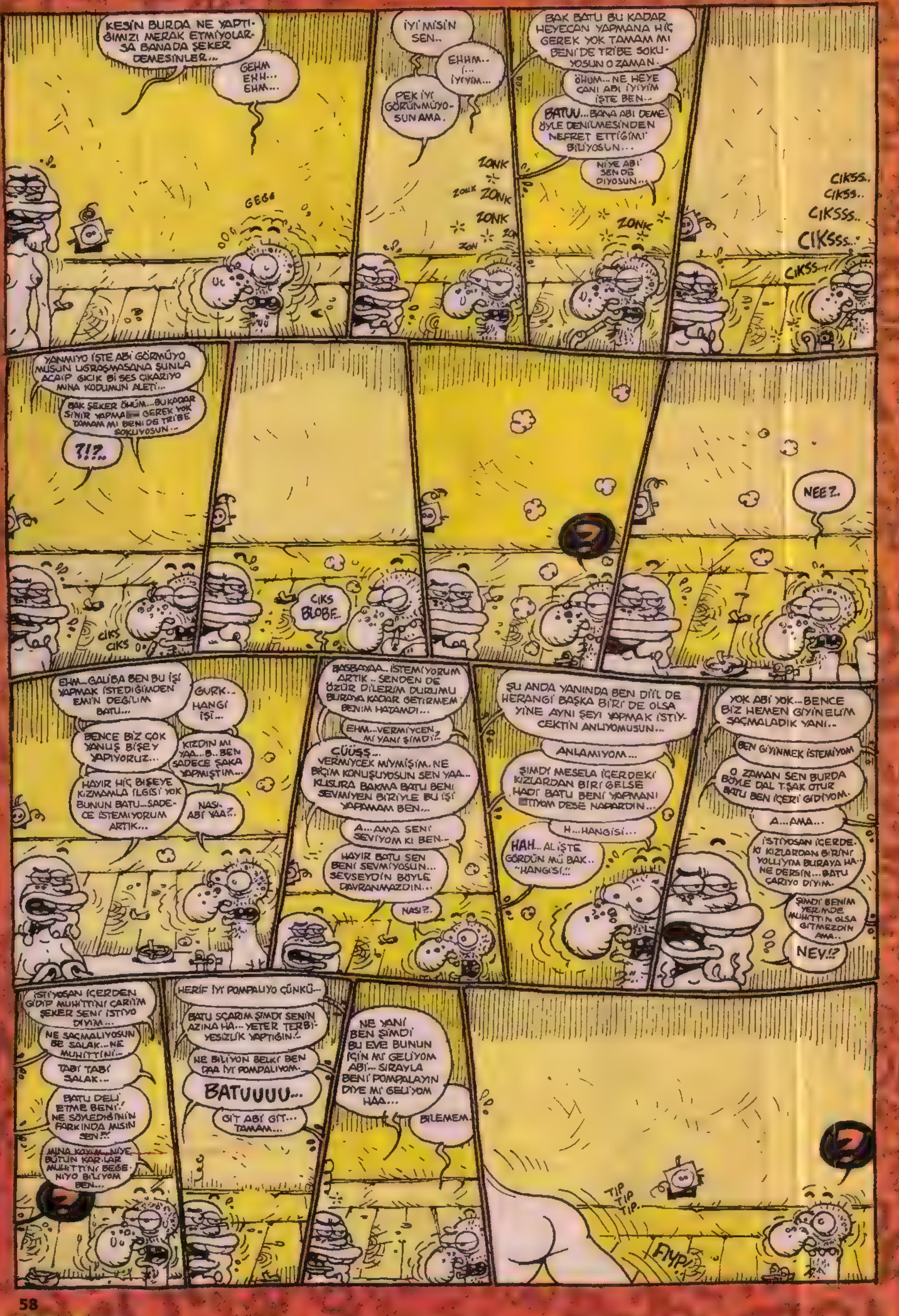

KESİN BURDA NE YAPTIĞIMIZI MERAK ETMİYOLARSA BANADA ŞEKER DEMESİNLER...
GEHM EHH... EHM...
GEGG
UC
İYİ MİSİN SEN..
EHHM.. İ... İYİYİM...
PEK İYİ GÖRÜNMÜYOSUN AMA.
ZONK ZONK ZONK ZONK
BAK BATU BU KADAR HEYECAN YAPMANA HİÇ GEREK YOK TAMAM MI BENİ'DE TRİBE SOKUYOSUN O ZAMAN.
ÖHUM... NE HEYECANI ABİ İYİYİM İŞTE BEN..
BATUU... BANA ABİ DEME ÖYLE DENİLMESİNDEN NEFRET ETTİĞİMİ BİLİYOSUN...
NİYE ABİ SEN DE DİYOSUN...
ZONK
CIKSS.. CIKSS.. CIKSSS.. CIKSSS..
CIKSS
YANMIYO İŞTE ABİ GÖRMÜYO MUSUN UĞRAŞMASANA ŞUNLA ACAİP GICIK Bİ SES ÇIKARIYO MINA KODUMUN ALETİ...
BAK ŞEKER ÖHÜM... BU KADAR SİNİR YAPMA GEREK YOK TAMAM MI BENİ DE TRİBE SOKUYOSUN...
?!?..
CIKS CIKS
CIKS BLOBE..
NEE?.
EHM... GALİBA BEN BU İŞİ YAPMAK İSTEDİĞİMDEN EMİN DEĞİLİM BATU...
GURK.. HANGİ İŞİ...
BENCE BİZ ÇOK YANLIŞ BİŞEY YAPIYORUZ...
KIZDIN MI YAA... B.. BEN SADECE ŞAKA YAPMIŞTIM...
HAYIR HİÇ BİŞEYE KIZMAMLA İLGİSİ YOK BUNUN BATU... SADECE İSTEMİYORUM ARTIK...
NASI ABİ YAA?.
BASBAYAA.. İSTEMİYORUM ARTIK .. SENDEN DE ÖZÜR DİLERİM DURUMU BURAYA KADAR GETİRMEM BENİM HATAMDI...
EHM... VERMİYCEN MİYANİ ŞİMDİ?
CÜÜŞŞ... VERMİYCEK MİYMİŞİM. NE BİÇİM KONUŞUYOSUN SEN YAA.. KUSURA BAKMA BATU BENİ SEVMİYEN BİRİYLE BU İŞİ YAPAMAM BEN...
A... AMA SENİ SEVİYOM KI BEN..
HAYIR BATU SEN BENİ SEVMİYOSUN... SEVSEYDİN BÖYLE DAVRANMAZDIN...
NASI?.
ŞU ANDA YANINDA BEN DİİL DE HERANGİ BAŞKA BİRİ DE OLSA YİNE AYNI ŞEYİ YAPMAK İSTİYCEKTİN ANLIYOMUSUN...
ANLAMIYOM...
ŞİMDİ MESELA İÇERDEKİ KIZLARDAN BİRİ GELSE HADİ BATU BENİ YAPMANI İSTİYOM DESE NAPARDIN...
H... HANGİSİ...
HAH.. AL İŞTE GÖRDÜN MÜ BAK.. "HANGİSİ.."
YOK ABİ YOK... BENCE BİZ HEMEN GİYİNELİM SAÇMALADIK YANİ..
BEN GİYİNMEK İSTEMİYOM
O ZAMAN SEN BURDA BÖYLE DAL T.ŞAK OTUR BATU BEN İÇERİ GİDİYOM.
A... AMA...
İSTİYOSAN İÇERDEKİ KIZLARDAN BİRİNİ YOLLIYIM BURAYA HA.. NE DERSİN... BATU ÇARIYO DİYİM.
ŞİMDİ BENİM YERİMDE MUHİTTİN OLSA GİTMEZDİN AMA..
NEY.!?
İSTİYOSAN İÇERDEN GİDİP MUHİTTİNİ ÇARIYIM ŞEKER SENİ İSTİYO DİYİM...
NE SAÇMALIYOSUN BE SALAK... NE MUHİTTİNİ..
TABİ TABİ SALAK...
BATU DELİ ETME BENİ! NE SÖYLEDİĞİNİN FARKINDA MISIN SEN?!
MINA KOYİM... NİYE BÜTÜN KARILAR MUHİTTİNİ BEĞENİYO BİLİYOM BEN...
HERİF İYİ POMPALIYO ÇÜNKÜ..
BATU SÇARIM ŞİMDİ SENİN AZINA HA... YETER TERBİYESİZLİK YAPTIĞIN!
NE BİLİYON BELKİ BEN DAA İYİ POMPALIYOM.
BATUUUU...
GİT ABİ GİT... TAMAM...
NE YANİ BEN ŞİMDİ BU EVE BUNUN İÇİN Mİ GELİYOM ABİ... SIRAYLA BENİ POMPALAYIN DİYE Mİ GELİYOM HAA...
BİLEMEM.
TIP TIP TIP.
FIYP!

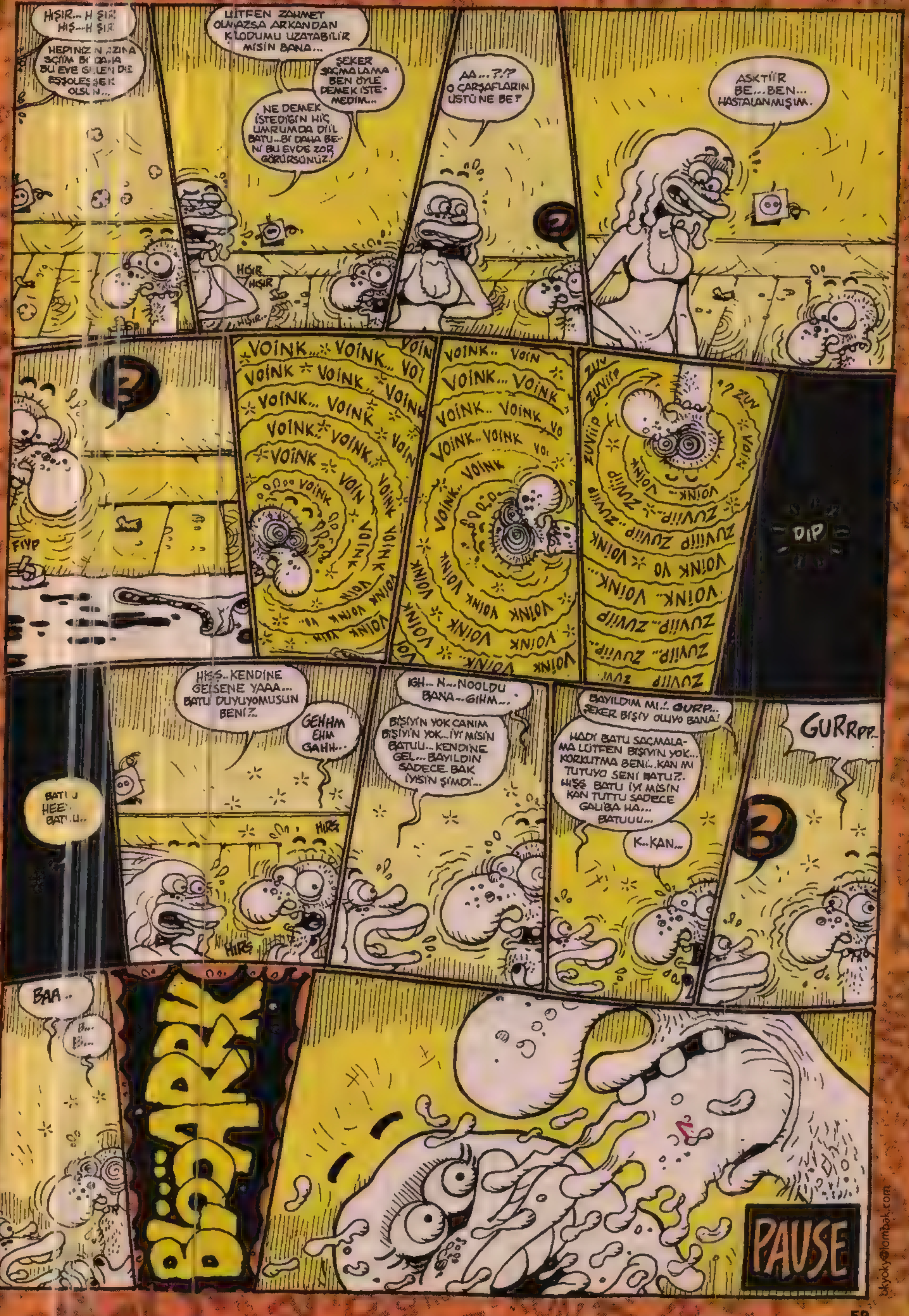
HIŞIR... HIŞIR HIŞ...HIŞIR
HEPİNİZİN AZINA SIÇIM BI DAHA BU EVE GELEN DİE ESSOLESSEK OLSUN...
LÜTFEN ZAHMET OLMAZSA ARKANDAN KİLODUMU UZATABİLİR MİSİN BANA...
NE DEMEK İSTEDİĞİN HİÇ UMRUMDA DİİL BATU...BI DAHA BENİ BU EVDE ZOR GÖRÜRSÜNÜZ!
ŞEKER SAÇMALAMA BEN ÖYLE DEMEK İSTEMEDİM...
HIŞIR HIŞIR
AA...?!? O ÇARŞAFLARIN ÜSTÜNE BE?
ASKTİİR BE...BEN... HASTALANMIŞIM.
FIYP
VOINK... VOINK... VOINK...
ZUVİİP... ZUVİİP...
DIP
HIŞŞ..KENDİNE GELSENE YAAA... BATU DUYUYOMUSUN BENİ?..
GEHHM EHM GAHH...
BATUU HEE BATUU...
HIRS
IGH... N...NOOLDU BANA...GIHM...
BİŞİYİN YOK CANIM BİŞİYİN YOK...İYİ MİSİN BATUU...KENDİNE GEL...BAYILDIN SADECE BAK İYİSİN ŞİMDİ...
BAYILDIM MI..! GURP... ŞEKER BİŞİY OLUYO BANA!
HADİ BATU SAÇMALAMA LÜTFEN BİŞİYİN YOK... KORKUTMA BENİ...KAN MI TUTUYO SENİ BATU?.. HIŞŞ BATU İYİ MİSİN KAN TUTTU SADECE GALİBA HA... BATUUU...
K..KAN...
GURRPP..
BAA..
B... B...
BIŞARK
PAUSE
okyoky@lombak.com

KÜÇÜK PRENS
yazıp-çiz
KENAN YARAR

ÇİLEKEŞ PANO CEVAHİR

Admira klasik gitar satılık... (Antalya içi olması şart!) gardiyan@galatasaray.tc

Satılık bilgisayar. Sadece 100$... İsteyen bi mail atsın özellikleri yollarım, Hadi pa-pay! Veysel Korkmaz karbonaterol@mynet.com

L-manyak sayısı bulunur. Eksiği olanlar mail atsın, çok temiz. (1.000.000 TL. tanesi) Polat Ekşi ericartman@mynet.com

128 mb SD-RAM PC133 ve 32 mb Creative TNT2 Ultra ekran kartı: 30 Dolar Can Çoban cobanca@itu.edu.tr

Acaayip şirin kuukır yavruları 4 tane Ankara içi olucak... Yasin Öztürk 007yasinozturk@mynet.com

Sevgili Lombak okurları: Ben Gameboy Color'umu satıyorum. geçen sene 105'e aldım, ama 50-55 civarı istiyorum .Fiyatta anlaşırız. Halil Çağlar www.serins@superonline.com

Birbuçuk senedir Grindcore, Gore çalan grubumuza basçı arıyoruz... İstanbul içi olsun. 0535 4575364 gor@veezy.com

İslak Köpek (Bahadır Boysal), Terelelli (Can Barslan), Şero 2 (Büstün), Duka Film, Kunteper Canavarı (Cüstün), Firavunun Laneti (Güneri İçoğlu), Robi ve Cuma-1, Tuğçe (Andaç Gürsoy) ve büssürü kitap, büssürü Penguen, Leman poster. Ayrıca Final dergilerinin 5'ten 23'e kadar kullanılmamış tüm sayıları. Ancak yanında kitap ve tarama testi yok, sadece dergiler. Ama fiyatı 1 dergi 1.750.000! Piyasada 4.250 ona göre.. Ayrıca her hafta yeni sayılar elime geçiyo ona göre çabuk olun. Ayrıca Ankara içi olucak. Gökhan Gedik bygokhangedik@yahoo.com

SB Heavy marka elektro gitarımı 150 dolara satıyorum. Yanında akord düdüğü ve kablolarını hediye ediyorum. Temiz. İzmir içi olsun. Selçuk Değer idogan27@hotmail.com

Merhaba arkadaşlar! Ben Nintendo Gameboy Color arıyorum. Fiyat sorun değil, İstanbul Avrupa yakası tercihimdir. Doğuş Aydın 0212 5090739 0535 3844290 Doğuş Aydın eaglebird@mynet.com

Temiz Minolta Dynax 404 si fotoğraf makinası. Kelepir... Ender Altınışık 0555 210 07 02

Elimde 128 mb 133 sdram, 8X dvdrom, Creativelive Valuve ses kartı ve Apache fax-modem var.İstediğiniz parçayı seçin!.. Mert Akar • akar.mert@mynet.com

Acayip temiz bi monitörüm var.. 14" Hansol marka.. Var mı talip olan.. İstanbul içi olsun, süper olur.. Erçin Sadıkoğlu • 0 532 396 1741

Mesih çipli az kullanılmış pleysteyşın 2 almak istiyom.. Abilerim, ablalarım yardımlarınızı bekliyom.. Alper Özharar • 0 532 526 51 98

WM-FX491 model walkmanimi ihtiyaçtan satıyorum. 1-2 ay kullandım, sorunsuz... İlgilenenler mail atsın. Marmara içi olursa daha iyi olur... Emre Yalabık whateverthathurts@hotmail.com

Fiyatı uygun ve temiz bir PS2 arıyorum. Ankara içi tercihimdir. cancomert @mynet.com

Asahi marka çok çok az kullanılmış discman. Mp3 + vcd + audio hepsini okuyor. Uzaktan kumandalı, birçok özelliği var. Ankaradayım. Acil paraya ihtiyacım olduğu için satıyorum. tutsak83@yahoo.com

Fender kasa siyah 3 manyetikli elektro gitarımı satıyorum. Alalı 1 sene bile olmadı, çok temiz, fiyatı 120$, ilgilenenler mail atsın... Tolga Yalçın godoffever@hotmail.com

Rocktek marka Metalworker model rock ve metal için uygun olan ve evde çok işinize yarayacağına inandığım temiz pedal sadece 30 dolar.. Sıfırı 70 dolar falan.. Neyse isteyen mail atsın... eminvural@hotmail.com (İst-Anadolu)

Arkadaşlar bildiğiniz gibi Admira adını sattı. Piyasada bulamazsınız! Bendeki orjinal İspanyol! (İstanbul içi) 90,000,000TL. Uğur Okay mansoniye@hotmail.com

KOMİKÇİ DÜKKANI

Tüm Lombak mamülleri, mizah-karikatür kitapları, yerli-yabancı çizgi romanlar İstiklal Caddesi, 212 Aznavur Pasajı, Alt Kat Beyoğlu - İstanbul (0212) 252 85 67

ATILGAN CULT SHOP

MANGA, ANİME, ÇİZGİROMAN, KÜLT SİNEMA, POSTER, KİTAP, FANZİN, DERGİ, HONG KONG KUNG FU ACTION, FANTASY... VS. VS.

ATLAS SİNEMASI PASAJI ARKA ÇIKIŞI, SAĞDAKİ İLK PASAJ ANABALA PASAJI ALT KAT NO:16-17 İSTİKLAL CAD. BEYOĞLU / İST

LOMBAK MAMÜLLERİ BULUNUR (ALBÜM, POSTER, TAKVİM, VS)

İNSAN SARRAFI SANSAR ÇAKAL YAZIYOR..

VESİKALIKTAN KARAKTER TAHLİLLERİ

HAMZA OĞUZ E.: Sayın Hamza gördüğüm kadarıyla öyle tepsi gibi bir kafa yapısına sahipsiniz ki ileride saçlarınız döküldüğü zaman aşıklar güneşin batışından çok sizin kafanızı izleyecektir. Aşağı doğru çekik gözler, düşük omuzlar, küçücük bir ağız, kocaman bir alın, sivri bir çene ile sizi görenlerin tahtaya vurması ve haline şükretmesi kaçınılmaz gibi görünüyor sayın Hamza... Zaten yüz ifadenizden içinde bulunduğunuz fizyonominin sizin de farkında olduğunuz anlaşılıyor. Alnınızın büyüklüğü olayına girmiyorum bile...

M. HAZAR D.: Bir prenses tarafından öpülmek dışında maalesef hiç bir şansınız yok sayın Hazar... Gözlerinize bakar bakmaz içimde birden patlamış mısır yeme arzusu oluştu nedense... Sayın Hazar, sizlerden gelen fotoğraflardan anlaşıldığı kadarıyla, dergi okur kitlemizin yüzde doksanı jöle tüketicisi. Bundan da okur kitlemizin üç sene sonra keltoşlardan oluşacağını ve bir örgüt gibi olacağımızı zannediyorum. İster misin dergimizin adı da o zaman Lomkabak olsun?... Ehi ehe ehöee...

SAMİME A.: Merhabalar Samime hanımefendiciğim. Metalik mavi gözleriniz, füme renkli saçlarınız ve opak renk cildinizle insanda binme ve hız yapma duygusu uyandırıyorsunuz desem bana gücenir misiniz?... Gücenmeyin lütfen Samime hanımefendiciğim. Dilerseniz ben sizin eşşeğiniz olurum siz bana binersiniz efendim. Hatta isterseniz o uzun saçlarınızla beni kırbaçlayabilirsiniz de... Etlerimi mıncıtabilirsiniz... Yani kısacası canımı acıtıp, bana arzu ettiğiniz şekilde eziyet edebilirsiniz sevgili Samimi hanımefendiciğim...

Ciğerinizi okutmak, kim olduğunuzu öğrenmek istiyorsanız, siz de bi vesikalığınızı, arkasına (ad, soyad, yaş) yazıp gönderin...

Tedaviden Önce

Tedavi Esnası

Tedaviden sonra

1 Mart 2003 • **Sayı:** 23 • **İmtiyaz Sahibi ve Sorumlu Yazıişleri Müdürü:** Bay Nuri Açar • **Editör:** Bay Bahadır Baruter
2. Editör: Bay Hakan Karataş • **Rengarenk:** Bay Fırat Yaşa • **Kaligrafi:** Bay Rıza Külegeç • **Internet Kankası:** Bay Merthan Kaleli
Adres: İstiklal Caddesi, No: 373, Turhol Han Kat: 5, Daire: 9 Beyoğlu/İstanbul • **Tel:** (0212) 249 00 24 - 249 00 25 • **Faks:** (0212) 249 00 79
İnternet Şeysi: www.lombak.com • **Yayıncı:** Komik Şeyler Yayıncılık • **Baskı:** Ilıcak Matbaası (0212) 880 40 75 • **Dağıtım:** DDP • **ISSN 1303 - 0124**

ABONELİK OLAYI	Tüm Türkiye	Avrupa	Amerika	Uzakdoğu
	1 yıllık: 22.000.000 TL	**1 yıllık:** 25 dolar	**1 yıllık:** 30 dolar	**1 yıllık:** 40 dolar
	6 aylık: 10.000.000 TL	**6 aylık:** 12 dolar	**6 aylık:** 15 dolar	**6 aylık:** 20 dolar

Abone bedelini Yapı Kredi Bankası Parmakkapı Şubesi, ilgili hesaba yatırıyosunuz, soora dekontu bize fakslıyosunuz ve abonelik olayı başlıyo.
TL Hesabı: 0108212-2 • Dolar Hesabı: 30004376-0

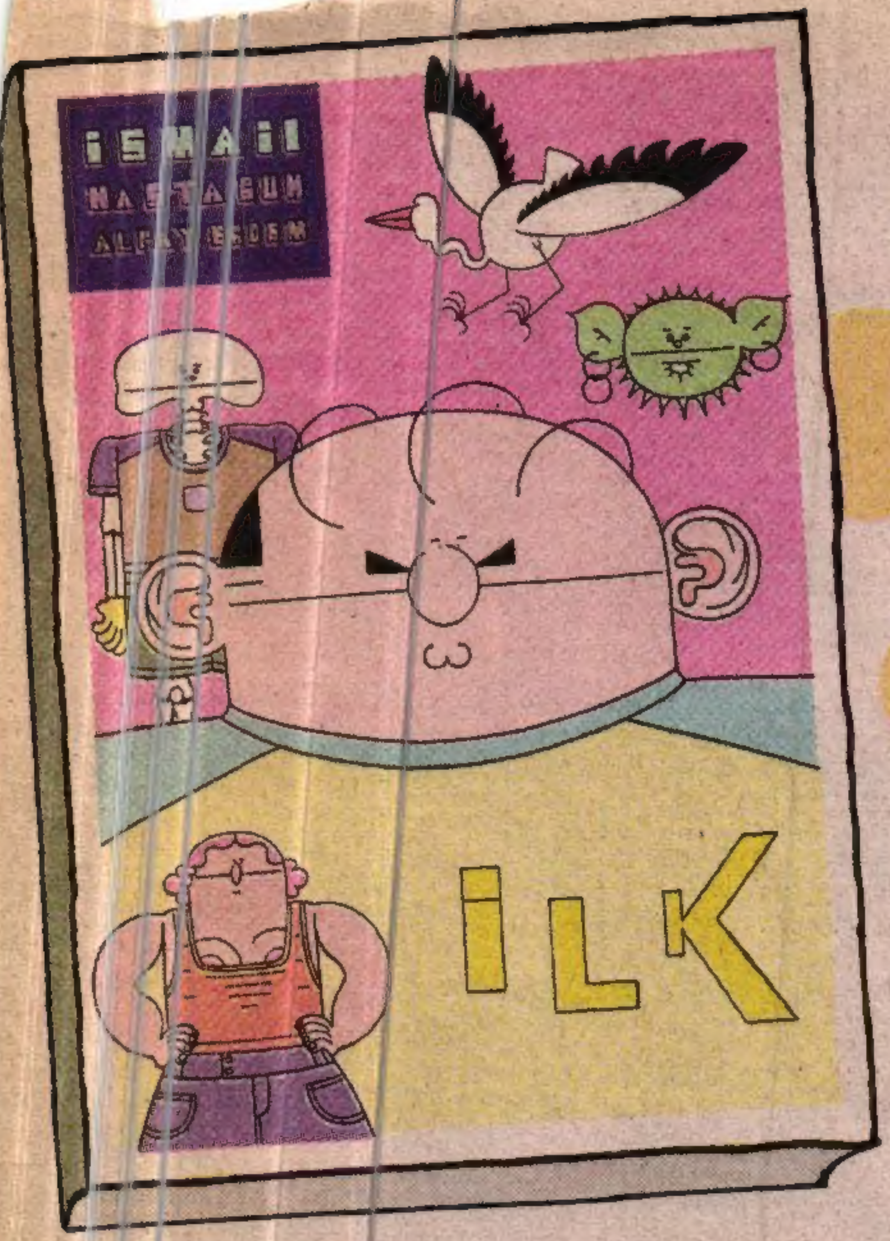

Albüm 15 Mart'ta benim elimde olacak!.. Biricik sevgilim Özlem'ime hediye edicem!.. (5. yıldönümü hediyesi) Nisan gibi de piyasada olur!.. Artık siz kime hediye edersiniz bilemem!..

Sevgilerimle

BU ALBÜM ALINIR ABİ...

Çünkü, Pröfösör Lepistes albümü, o öyle bi albüm ki, paylaşılamaz, gerekli, vazgeçilmez, sürükleyici , ulaşılamaz, rahatsız edici, sert, beklenilmedik...

Nası yani dersen, şöyle abi:

Rakı şişesinin dibinde kalan son duble gibi paylaşılamaz, Rakının yanındaki beyaz peynir gibi gerekli, Rakı sofrasındaki arkadaşlar gibi vazgeçilmez, iki tek atıp kalkiim demenize rağmen kafa güzel olunca bırakamiip ardarda yuvarladığınız dubleler gibi sürükleyici... Rakıyı bitirip, üstüne bi de bira atma maksadıyla gece yarısı aradınız açık tekel bayii gibi ulaşılamaz, o sırada yolda denk gelip papaz olduğunuz lavuk gibi rahatsız edici, o ipneye vurduunuz yumruklar kadar sert, sabah ayılıp da, "nerdeyim ulan ben?" dediiniz nezarethane gibi beklenilmedik...

VALLAHİ DE, BİLLAHİ DE BU ALBÜM ALINIR BABA...

CİLT 1

CİLT 2

KİTAPÇILARDA VE GAZETE BAYİLERİNDE

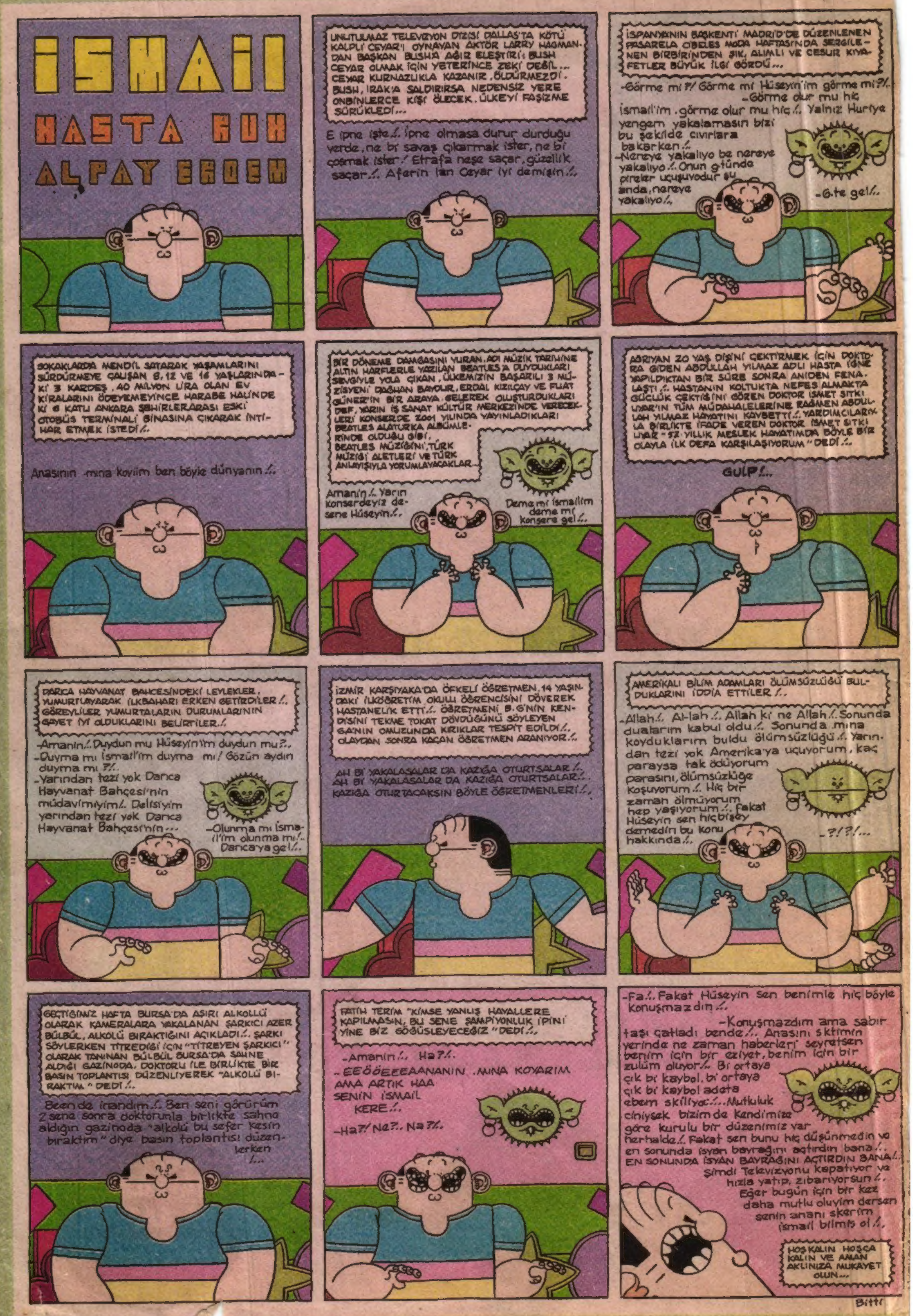
İSMAİL
HASTA RUH
ALPAY ERDEM
UNUTULMAZ TELEVİZYON DİZİSİ DALLAS'TA KÖTÜ KALPLİ CEYAR'I OYNAYAN AKTÖR LARRY HAGMAN-DAN BAŞKAN BUSH'A AĞIR ELEŞTİRİ: BUSH CEYAR OLMAK İÇİN YETERİNCE ZEKİ DEĞİL... CEYAR KURNAZLIKLA KAZANIR, ÖLDÜRMEZDİ. BUSH, IRAK'A SALDIRIRSA NEDENSİZ YERE ONBİNLERCE KİŞİ ÖLECEK. ÜLKEYİ FAŞİZME SÜRÜKLEDİ...
E ipne işte./. İpne olmasa durur durduğu yerde, ne bi savaş çıkarmak ister, ne bi çosmak ister! Etrafa neşe saçar, güzellik saçar./. Aferin lan Ceyar iyi demişin./.
İSPANYA'NIN BAŞKENTİ MADRİD'DE DÜZENLENEN PASARELA CIBELES MODA HAFTASI'NDA SERGİLE-NEN BİRBİRİNDEN ŞIK, ALIMLI VE CESUR KIYA-FETLER BÜYÜK İLGİ GÖRDÜ...
-Görme mi?! Görme mi Hüseyin'im görme mi?/.
-Görme olur mu hiç İsmail'im, görme olur mu hiç./. Yalnız Huriye yengem yakalamasın bizi bu şekilde cıvırlara bakarken./.
-Nereye yakalıyo be nereye yakalıyo./. Onun g.tünde pireler uçuşuyodur şu anda, nereye yakalıyo./.
-G.te gel/.
SOKAKLARDA MENDİL SATARAK YAŞAMLARINI SÜRDÜRMEYE ÇALIŞAN 8, 12 VE 16 YAŞLARINDA-Kİ 3 KARDEŞ, 40 MİLYON LİRA OLAN EV KİRALARINI ÖDEYEMEYİNCE HARABE HALİNDE-Kİ 6 KATLI ANKARA ŞEHİRLERARASI ESKİ OTOBÜS TERMİNALİ BİNASINA ÇIKARAK İNTİ-HAR ETMEK İSTEDİ/.
Anasının .mına koyiim ben böyle dünyanın./.
BİR DÖNEME DAMGASINI VURAN, ADI MÜZİK TARİHİNE ALTIN HARFLERLE YAZILAN BEATLES'A DUYDUKLARI SEVGİYLE YOLA ÇIKAN, ÜLKEMİZİN BAŞARILI 3 MÜ-ZİSYENİ DAĞHAN BAYDUR, ERDAL KIZILÇAY VE FUAT GÜNER'İN BİR ARAYA GELEREK OLUŞTURDUKLARI DEF, YARIN İŞ SANAT KÜLTÜR MERKEZİNDE VERECEK-LERİ KONSERDE 2001 YILINDA YAYINLADIKLARI BEATLES ALATURKA ALBÜMLE-RİNDE OLDUĞU GİBİ, BEATLES MÜZİĞİNİ, TÜRK MÜZİĞİ ALETLERİ VE TÜRK ANLAYIŞIYLA YORUMLAYACAKLAR...
Amanin./. Yarın konserdeyiz de-sene Hüseyin./.
Deme mi İsmailim deme mi konsere gel./.
AĞRIYAN 20 YAŞ DİŞİNİ ÇEKTİRMEK İÇİN DOKTO-RA GİDEN ABDULLAH YILMAZ ADLI HASTA İĞNE YAPILDIKTAN BİR SÜRE SONRA ANİDEN FENA-LAŞTI./. HASTANIN KOLTUKTA NEFES ALMAKTA GÜÇLÜK ÇEKTİĞİNİ GÖREN DOKTOR İSMET SITKI UYAR'IN TÜM MÜDAHALELERİNE RAĞMEN ABDUL-LAH YILMAZ HAYATINI KAYBETTİ./. YARDIMCILARIY-LA BİRLİKTE İFADE VEREN DOKTOR İSMET SITKI UYAR "52 YILLIK MESLEK HAYATIMDA BÖYLE BİR OLAYLA İLK DEFA KARŞILAŞIYORUM" DEDİ./.
GULP!...
DARICA HAYVANAT BAHÇESİNDEKİ LEYLEKLER, YUMURTLAYARAK İLKBAHARI ERKEN GETİRDİLER./. GÖREVLİLER YUMURTALARIN DURUMLARININ GAYET İYİ OLDUKLARINI BELİRTİLER./.
-Amanin./. Duydun mu Hüseyin'im duydun mu?..
-Duyma mı İsmail'im duyma mı! Gözün aydın duyma mı ?/.
-Yarından tezi yok Darıca Hayvanat Bahçesi'nin müdavimiyim/. Delisiyim yarından tezi yok Darıca Hayvanat Bahçesi'nin...
-Olunma mı İsma-il'im olunma mı!.. Darıca'ya gel/.
İZMİR KARŞIYAKA'DA ÖFKELİ ÖĞRETMEN, 14 YAŞIN-DAKİ İLKÖĞRETİM OKULU ÖĞRENCİSİNİ DÖVEREK HASTANELİK ETTİ./. ÖĞRETMENİ B.G'NİN KEN-DİSİNİ TEKME TOKAT DÖVDÜĞÜNÜ SÖYLEYEN G.A'NIN OMUZUNDA KIRIKLAR TESPİT EDİLDİ./. OLAYDAN SONRA KAÇAN ÖĞRETMEN ARANIYOR./.
AH Bİ YAKALASALAR DA KAZIĞA OTURTSALAR!.. AH Bİ YAKALASALAR DA KAZIĞA OTURTSALAR!.. KAZIĞA OTURTACAKSIN BÖYLE ÖĞRETMENLERİ/.
AMERİKALI BİLİM ADAMLARI ÖLÜMSÜZLÜĞÜ BUL-DUKLARINI İDDİA ETTİLER./.
-Allah./. Al-lah./. Allah ki ne Allah./. Sonunda dualarım kabul oldu./. Sonunda .mına koyduklarım buldu ölümsüzlüğü./. Yarın-dan tezi yok Amerika'ya uçuyorum, kaç paraysa tak ödüyorum parasını, ölümsüzlüğe koşuyorum./. Hiç bir zaman ölmüyorum hep yaşıyorum./. Fakat Hüseyin sen hiçbişey demedin bu konu hakkında./.
-?!?!...
GEÇTİĞİMİZ HAFTA BURSA'DA AŞIRI ALKOLLÜ OLARAK KAMERALARA YAKALANAN ŞARKICI AZER BÜLBÜL, ALKOLÜ BIRAKTIĞINI AÇIKLADI./. ŞARKI SÖYLERKEN TİTREDİĞİ İÇİN "TİTREYEN ŞARKICI" OLARAK TANINAN BÜLBÜL BURSA'DA SAHNE ALDIĞI GAZİNODA, DOKTORU İLE BİRLİKTE BİR BASIN TOPLANTISI DÜZENLİYEREK "ALKOLÜ BI-RAKTIM" DEDİ./.
Been de inandım./. Ben seni görürüm 2 sene sonra doktorunla birlikte sahne aldığın gazinoda "alkolü bu sefer kesin bıraktım" diye basın toplantısı düzen-lerken /...
FATİH TERİM "KİMSE YANLIŞ HAYALLERE KAPILMASIN, BU SENE ŞAMPİYONLUK İPİNİ YİNE BİZ GÖĞÜSLEYECEĞİZ" DEDİ./.
-Amanin./. Ha?/.
-EEÖÖEEEAANANIN .MINA KOYARIM AMA ARTIK HAA SENİN İSMAİL KERE./.
-Ha?! Ne?.. Na?/.
-Fa./. Fakat Hüseyin sen benimle hiç böyle konuşmazdın./.
-Konuşmazdım ama sabır taşı çatladı bende./. Anasını sktimin yerinde ne zaman haberleri seyretsen benim için bir eziyet, benim için bir zulüm oluyor./. Bi ortaya çık bi kaybol, bi ortaya çık bi kaybol adeta ebem skiliyo./...Mutluluk ciniysek bizim de kendimize göre kurulu bir düzenimiz var herhalde./. Fakat sen bunu hiç düşünmedin ve en sonunda isyan bayrağını açtırdın bana./. EN SONUNDA İSYAN BAYRAĞINI AÇTIRDIN BANA/. Şimdi Televizyonu kapatıyor ve hızla yatıp, zıbarıyorsun./. Eğer bugün için bir kez daha mutlu oluyim dersen senin ananı skerim İsmail bilmiş ol./.
HOŞ KALIN HOŞÇA KALIN VE AMAN AKLINIZA MUKAYET OLUN...
Bitti